The Min Kao Daily News, Canton

中華郵局特准掛號立券按照總包特價寄送之新聞紙

廣州民國日報

中華民國廿三年五月三十日

社址廣州市光復中路七十九號

許可証審字第六十一號

有線電掛號柒捌弍伍
無線電掛號弍肆捌〇

電話 編輯部 自動機 壹壹捌弍〇
營業部 壹〇陸柒伍

新聞紙第叁肆壹玖號

今日出紙四張零售小洋五分

總理遺囑：余致力國民革命凡四十年其目的在求中國之自由平等積四十年之經驗深知欲達到此目的必須喚起民衆及聯合世界上以平等待我之民族共同奮鬥現在革命尚未成功凡我同志務須依照余所著建國方略建國大綱三民主義及第一次全國代表大會宣言繼續努力以求貫徹最近主張開國民會議及廢除不平等條約尤須於最短期間促其實現是所至囑

今日新聞提要

平傳溥儀逆突患重病（一張三版）

殷同昨北返接洽通車（一張一版）

政務會一二三次會議（一張四版）

省府第二九零次會議（一張四版）

新華

明天換映全部音樂歌舞喜劇

歐洲影后 呂倫夏飛 男性典型 亨利加拉

〈繼龍翔鳳舞後再度合作巨片〉

鶼鶼鰈鰈

為了虛榮，百般奉承有財有勢的，公爵送吻投懷

忘却純愛，一心拋棄年少貌美的丈夫，勞燕分飛

『龍翔鳳舞』無此艷綺香麗

『儂字蘇仙』無此熱鬧繁華

『天堂之路』無此風流旖旎

今天仍映聯華公司體育巨片

體育皇后

張翼 黎莉莉 殷虛

觀衆要求延期一天 只有今天

明珠畫院即日放映

四大明星合演復興偵探片聲中第一部恐怖鉅片

威廉保維 路馬利雅 士多義眞 摩列羅富 摩根傑作

碎花瓶

是偵探片中之王 是恐怖片之巨擘

△一個死屍怎會步行上樓？一個生人怎會被殺兩次？

美國大偵探菲路雲士探案最驚險之一部，為福爾摩斯探案所無，離奇怪誕，觸目驚心！不早定座，勢必向隅。

派拉蒙影片公司重要啓事

啓者敝公司昨日啓事載有再聘張敏成君為引導之句實屬誤會查當日張敏成君因聞敝公司攝影而來參觀并非受敝公司所聘為引導敝公司在本市攝影之事確與張敏成君無涉特此聲明并向張敏成君道歉此啟

美國派拉蒙影片公司駐南中國代表保魯士啓

五一二

金鼠香烟大贈獎預告

留存金鼠香烟吉包 至少有壹萬元希望

本公司金鼠香烟以售價低廉物質優美著稱頭因廿枝庄軟包新烟不日問世為引起吸者興趣起見特備壹萬數千元獎品多種以資酬答頭名獎品至少壹萬元凡留存十枝庄金鼠吉包或行將上市之廿枝庄金鼠吉包均可享有掉換上述獎品之權利詳細辦法不久公佈謹先預告尚希吸者預為留存是幸

廣州國香烟公司謹啓

嘉華儲蓄銀行派股息廣告

本行定於五月十五日起開派民國廿二年度股息請衆股東携同息摺依時到香港總行或各分行收取為荷

嘉華儲蓄銀行有限公司啓

永漢戲院

今天最後放映勿失機會

本片的確是有神教育的益智巨片茲為普遍宣傳起見

今日日夜各塲概收半價

美洲荒漠奇觀爬蟲類血戰片

生吞活捉

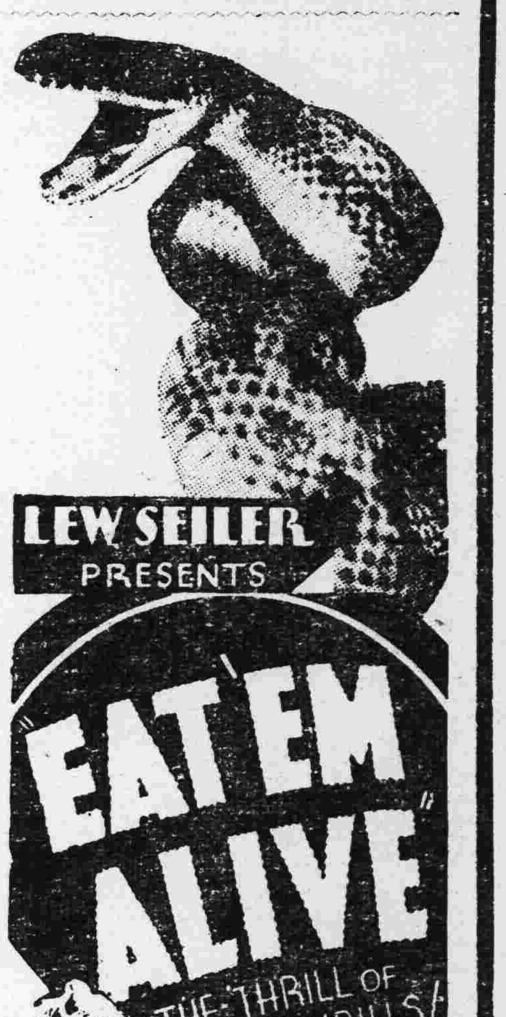

卅一日起映

聯美公司社會巨片

化裝議員

郎那高路 文意利沙 蘭地雙星合演

名片之林

金聲戲院

電話壹四八四弍

即日繼續放影偵探神秘巨片

千古奇案

見所未見 聞所未聞

許可證呂字九十七號

預告下期放映

似水流年

政務會一二三次會議

省府總部請准盜匪自新照辦

范德星調充中區綏委照加委

國民政府西南政務委員會昨(廿九)日開第一二三次會議、出席委員鄒澤如、蕭佛成、李宗仁、林雲陔、李蟠、張任民、麥炳章、區芳浦、林翼中、劉紀文、鄒魯、陳濟棠、鄧青陽、陳融、列席中央執行委員會西南執行部秘書長劉紀文、秘書長陳融、主席鄧澤如、(甲)報告事項、(一)本會秘書處簽呈、准廣東省政府函、爲接內政部抄送各省陸地測量局協助各省土地測量辦法、函請轉陳等由、請察核簽一件、(二)本會秘書處簽呈、准廣東省政府函、爲接行政院行知統計法、定自本年五月一日起施行、經函請轉陳在案、茲接行政院抄發統計法施行細則、相應抄送併案轉陳等由、請察核簽一件、(三)廣東省政府呈、據民政廳呈、爲分別制定修正縣地方自治公民名冊造報規則修正縣地方自治區民代表大會鄉鎮民大會里鄰民會議規則、修正縣地方自治鄉鎮民總投票規則、修正縣地方自治里鄰民總投票規則、修正頒發縣參議會及區鈐記鄉鎮里鄰圖記章程、修正縣地方自治區公所辦事細則、修正縣地方自治鄉鎮公所辦事細則、修正縣地方自治里長副里長鄰長辦事細則等八種章程、除公佈外、呈報到府、除指令備案外、理合連同附件轉呈察核備案呈一件、(決議)准備案、(四)廣東省政府呈、據民政廳轉據欽縣縣長呈請解釋訴願法第七條疑義、轉請核示到府、查訴願人不依照修正訴願法第七條訓定、補具訴願書副本送于原處分或決定官署、候原處分或決定之官署諭知限期具繳、而逾期不繳、以致無從附具答辦書、將案呈送受理訴願之官署者、該原處分或決定之官署、儘可呈請受理訴願之官署抄發、以資辦理、至訴願之駁回權、在受理訴願之官署、斷無因其逾期不補送訴願書副本於原處分或決定之官可由受理訴願官署予以駁回之理、理合附具意見、呈請察核令遵呈一件、(決議)准予所擬辦理、(五)廣東省政府呈、據民政廳呈、爲擬具廣東省各縣市自治人員任期起算及改選期間辦法四條、請核示等情、除令准照辦外、理合轉請察核備案呈一件、(決議)准備案、(六)預算委員會報告、奉交廣州市黨部廿二年度歲出預算書、經提出本會第十二次會議決議、准予照數核定、惟應將第三項第七目及第四項合併改爲特別費、其用途須先呈奉主管機關核准、方得開支在案、復請察核案一件、(決議)照辦、(七)預算委員會報告、奉交廣州教育局市立小學教員年功加俸一案、經提出本會第十三次會議、決議年功加俸、須有功者始准加給、不能按年遞加、應由市政府依考績辦法、擬具章程、并具預算案呈核在案、復請察核案一件、(決議)照辦、(八)預算委員會報告、奉交廣州市花捐附加各費征收專員追加二十二年度歲出預算書、經提出本會第十三次會議議決准予照數核定在案、復請察核案一件、(決議)准備案、(九)預算委員會報告、奉交廣西省二十二年度國家歲入經常歲出經臨概算案、經提出本會第十三次會議分別決議在案、復請察核案一件、(決議)照辦、(十)預算委員會報告、奉交廣東建設廳全省長途電話管理處二十二年度歲出經臨預算案、經提出本會第十三次會議決議准予照數核定在案、復請察核案一件、(決議)准備案、(十一)預算委員會報告、奉交廣州市自來水管理處二十二年度歲入歲出經臨預算案、經提出本會第十三次會議分別決議在案、復請察核案一件、(決議)照辦、(十二)預算委員會報告、奉交廣東省銀行二十二年度歲出預算書、經提出本會第十三次會議決議照審核意見辦理在案、復請察核案一件、(決議)照辦、(十三)預算委員會報告、奉交汕頭市政府電話管理委員會二十二年度歲入歲出預算案、經提出本會第十三次會議決議准予照數核定在案、復請察核案一件、(決議)准備案、(十四)預算委員會報告、奉交廣州市政府二十二年度追加歲入歲出預算暨各營業機關歲入歲出預算案、經提出本會第十三次會議、分別決議在案、復請察核案一件、(決議)照辦、(十五)預算委員會報告、奉交廣州市工務局更正二十二年度歲出臨時門第三十九款、建築博物院辦公室工程費預算案、經提出本會第十三次會議決議准予照數核定在案、復請察核案一件、(決議)准備案、(十六)預算委員會報告、奉交汕頭市政府所屬二十二年度歲入歲出預算案、經提出本會第十三次會議、分別決議在案、復請察核案一件、(決議)照辦、(十七)預算委員會報告、奉交廣西全湊對汎督辦署百懷隘辦事處二十二年度追加歲出預算案、經提出本會第十三次會議、決議准予照數核定在案、復請察核案一件、(決議)准備案、(十八)廣東省政府第一集團軍總司令部呈、爲粵省自分區辦理綏靖工作以來、省內股匪、業已次第肅清、所有進行方針、似應惟治本是務、現查各屬小匪、時有悔過投誠、請予自新、如非首要、果其革心洗心、似可查照粵省前頒修正盜匪自新暫行辦法、分別准予照辦茲擬由職府與職部會銜佈告、并附錄該自新暫行辦法、咸使聞知、佈告內容、注重剴切曉諭、務其改邪歸正、趨向生產、其或留有槍枝并飭趕即具繳、勿得私藏、政府并准酌給槍價、以示殊恩、倘屬無槍藏留、則駐防軍隊及地方官長鄉紳、亦不得藉端勒繳勒索、以免拖累、對於無家可歸之徒、並示知政府、現正籌劃軍墾、分區施行、當分飭有司就近酌送給予工作、務令得所、至結末並警告勿執迷不悟、歧路徘徊、否則政府惟有執法嚴繩、決難寬恕、並擬一面會銜分令所屬遵照、以完手續、是否有當、理合會呈察核令遵呈一件、(決議)准如所擬辦理、

(乙)討論事項　(一)第一集團軍總司令陳濟棠呈、據職部政治訓練處呈、爲廣東軍事政治學校教務股繁、原有政治教官不敷分配、擬調新委第三軍第七師政治訓練處訓育科少校科長余述庭爲該校少校政治教官、遺缺查有該師第十九團少校團政治訓練員劉伯棠堪以升任、請核示等情、除權予照准、暨呈西南執行部加委外、理合呈報察核備案案、(決議)照委、(二)廣東省政府第一集團軍總司令部呈、爲廣東中區綏靖委員香翰屏迭次呈請辭職、業經權予照准、并調該員爲本部總參事、所遺中區綏靖委員缺、調職部少將高級參謀范德星升充、又查廣東東區綏靖委員公署少將參謀長楊幼敏、另有任用、遺缺調廣東中區綏靖公署少將參謀長李郁焜接充、遞遺中區綏靖公署參謀長缺、調職部少將高級參謀陳仲英接充、除權先給委外、理合會呈察核分別備案加委案、(決議)照准、

英失業者減少

(倫敦廿九日電)英失業人數上月又減少五萬八千人、此次可見英國各大工業在最近數月來、已有進步、現時失業人數爲二百萬人、但較諸一年前已減少五十萬人、

智利發生颶風

(路透社山地牙哥城(智利)廿九日電)康塞浦森城今日發生空前颶風及電災、死傷數千人、損失一千餘萬、工人之房屋多被吹毀云、

美以賬單交英

(廿八日倫敦專電)美國今日以賬單送交英國、請付戰債一萬三千九百十一萬一千元、內有一九三三年兩次到期戰債、一爲六千六百萬元、一爲八千八百萬元、外加一九三一與三二年胡佛總統所允緩付之半年戰債九百七十二萬一千元、及今年應付之半年戰債七千五百三十九萬元、

國民政府命令

(廿九日南京專電)國府廿九日令、派陳體誠、沈怡爲出席第七次國際道路會議代表、此令、

任命葉佩高爲十一師參謀長、此令、

政院長汪呈、據外部呈、請任命吳勤訓爲駐山打根領事、應照准、此令、

政院長汪呈、據司法行政部羅呈稱、署魯高法院首席檢察官周起鳳另有任用、請免本職、應照准、此令、

政院長汪呈、據司法行政部羅呈、請任命胡績試署魯高法院首席檢察官、李長繳試署魯高法院檢察官、林克俊試署魯高法院第一分院首席檢察官、胡詠高試署魯福山地法院院長、王耀庚試署魯濟南地法院庭長、林鴻試署魯高法院第一分院附設濟甯地庭臨沂分庭推事、應照准、此令、

政院長汪呈、據司法行政部羅呈稱、署上海第一特區地法院長楊肇愉另有任用、請免本職、應照准、此令、

政院長汪呈、據司法行政部羅呈、請任命郭雲觀試署上海第一特區地法院長、應照准、此令、

糖倉區域之劃分

全省設公倉十三處

本省自定期六月一日實施糖業統制辦法後、經派出十家著名糖業商人爲全省糖業營運商、并決定在各市鎮設立糖業公倉十三個、在各公倉範圍內設糖業分銷商二百四十家負責推銷省營蔗糖事項、茲查國貨推銷處已委定陳盤石爲廣州第一公倉主任、方瑞麟爲(汕頭)第二公倉主任、吳恩沛爲(江門)第三公倉主任、黃夢熊爲(石岐)第六公倉主任、駱康白爲(石龍)第五公倉主任、蕭貴爲(深圳)第八公倉主任、江仲博爲(台山)第九公倉主任、繆相爲(曲江)第十公倉主任、翁冠南爲(惠陽)第十一公倉主任、陸法森爲(北海)第十二公倉主任、龐冠南爲(梅菉)第十三公倉主任、各員奉委後、即經分別按址前往籌備一切、其餘第四公倉經決定設在三水、第七公倉決定設在海口、兩倉主任人選刻下正在物色中、日內亦可委定、至各分銷商、亦經由營運商聯合辦事處派出調查員分赴各縣市接洽、六月一日即可指定、茲將各公倉所屬縣份及分銷商數額查錄如下、汕頭倉統轄潮梅十五屬、設代理十八人、(每代理可設兩分銷商)分銷商六人、惠陽倉統轄惠陽八屬設代理十人、深圳倉統轄深圳、樟木頭、及寶安全屬、共設分銷商三人、台山江門兩倉統轄赤溪、陽春、陽江、新會、開平、恩平、新興七縣、設代理十人、廣州倉統轄順德、南海、番禺三縣、設陳村分銷商四人、樂從一人、佛山七人、九江二人、沙灣一人、平州一人、新造二人、沙灣一人、江村一人、市橋一人、高塘二人、東浦一人、石龍倉統轄東莞、增城、龍門、花縣四縣、東莞縣設分銷商九人、(莞城三人、太平二人、石龍四人)、增城縣設分銷商一人、龍門一人、花縣二人、石岐倉統轄中山全縣、設石岐銷商四人、前山一人、小欖二人、唐家灣一人、三水倉統轄三水、肇城、清遠、佛崗、都城、四會、廣寧、雲浮、高明、鶴山、鬱南、羅定十二縣、共設分銷商十五人、梅菉倉統轄高州、雷州、梅菉三縣、每縣設分銷商一人、北海倉統轄欽廉全屬、設代理五人、曲江倉統轄南雄、始興、仁化、樂昌、連山、乳源、連縣、陽山、翁源、英德、曲江十一縣、設代理五人、

范德星勗勵僚屬

以自立人格保持固有道德　勤慎廉儉堅忍刻苦相勗勉

中區綏靖委員公署、昨舉行紀念週、范委員德星、對于署內全體職員、有懇切之訓話、茲錄外下、今天係兄弟就職後、在本署第一次行紀念週、有幾句說話和大家談談　兄弟奉命主持中區綏靖事宜、中區地方前得香委員碩畫藎謀、對於振興實業、緝捕盜匪、建築公路、講究水利、均有良好成績、兄弟自當蕭規曹隨、繼續努力、但是兄弟營剏荒落、無優良智識、惟服務黨國二十餘年、頗有些經驗、特把此種經驗、爲諸同志談談、諸同志在公署從公有年、辦事亦甚勤慎、故能使中區地方得到良好成績、兄弟東主持中區、亦望諸同志·本從前勤慎的精神、輔助兄弟、但兄弟尚有幾句勉勵的話、一曰要自立人格、先哲云　己欲立而立人、己欲達而達人、自立者就是把自己一身先整理好、西人之社會　無論大小團體、精神秩序均極整齊、無他個人平日先整理良好、然後施諸社會團體、方能有良好的表現、然欲能自立人格、必先保持我國固有道德、總理所示吾人之忠孝仁愛、信義和平、此八端便是做人的根本、能保持固有道德、人格自能高尚、有人格然後可以談到建立事業、若安人格、必入於委靡貪污一流、尚有有何事業可言、譬如建築屋宇、地基不固、必致倒塌、前請于成龍之治羅城、投荒萬里、一本其平日良心以爲吏治、故能終爲名人、無他、其修養人格、已具備於平時、然後能有此功業、諸同志其勉之、一曰宜勤慎治事、現在地方建設、于萬頭緒、政府所定三年計劃急待辦理成功、即使日夜趕做、猶恐不及、若嬉遊荒廢、事件必致積壓、其結果必致潦草塞責、大則有碍國家、小則遺害民衆、所關非細、昔湯文正撫江蘇、嘗日夜治官牘、四鼓始休、陳滅洲治蘇州、宿案填委、未匝月治案三百餘件、積獄一空、可見古人之政績、無一不從勤勞而來、此皆爲吾人所應取法、諸同志此後無論何事、切不可畏避繁難、惟有隨到隨辦、不使積壓、自當措施裕如、但勤之外又要慎、若非審慎、則鹵莽貽誤、爲害尤大、願諸同志謹記之、一曰當儉以持身、我國自革命以來、國人馳慕歐化、起居服食、無一不效法歐美、以致原有國產、日就衰落、國民經濟因之破產、此奢侈一端、足以害身害國、昔人云、儉可養廉、在政界尤其要緊、昔高安朱文端公常言、吾人省一酒食交際之費、可活一人、省一簪珥衣被之費、可活多人、其勸人節儉以之博施極爲懇摯、可爲吾人模範、倘吾人一入奢侈、賢者必易喪失操守、不肖者必晶至非爲、諸同志當日夕惕勵引爲儆戒可也、一曰宜堅忍刻苦、古人云、有非常之人、方可幹非常之事、但事無所謂非常、吾人若堅忍幹去、即雖極非常、自當必有成功之日、西哲拿破崙謂字典無一難字、吾人視爲難者、皆無堅決之心、與奮鬥之志、往往一遇棘手、中途棄置、以此功虧一簣、甚屬可惜、凡一事到了、無論大小、必非容易辦到、中途必經過許多波折　許多困難、古人唯有具一刻苦奮鬥之決心、自能達到最後之目的、昔西國有一名將、因戰敗臥息荒郊、仰見一蜘蛛之網、爲風雨摧殘、而蜘蛛努力不懈、卒將蛛網結成、此將軍忽奮起召集潰部、奮鬥到底、終以戰勝敵人、爲世名將、可見事無難易、惟有堅忍可以成功、以上諸同志謹記可也、以上諸端、皆平庸無奇、倘能以實心行實事、自當于國家民衆裨益不少、請同志切勿以老生常談、鄙棄之、是爲厚望、

糖業統制之管見

來論　譚瑩斌

本省政府當局現有統制糖業之計劃。此事於復興農村，繁榮經濟，關係匪輕，願得而申論之。

一，糖業統制之必要　五十年前，我國爲一糖業國。以吾粵言，民元以前，產糖除自給外，運銷他省者，由潮汕方面有百餘萬担，徐聞各縣亦有五十萬餘担。自香港，爪哇，菲律賓等處擴張其製糖事業，歐洲各國又復在其本國，發明甜菜製糖之法，日本在台灣，亦盡力提倡，種蔗製糖以後，我國糖業遂漸失敗，外糖輸入，日漸加多。歐戰期間，歐洲菜糖大受打擊，我國不難乘時崛起，但政府未加指導，人民之種蔗製糖者，雖一時稍形踴躍，然不久亦受淘汰。蓋台灣，爪哇，同時亦努力生產也。今則廣東糖類，每年由外國輸入者，價値凡一千六百餘萬兩。(民十九之統計)舶來農產品中，除米以外，此爲最大漏卮。查糖業失敗原因：(一)製糖方法，過於簡陋，(二)蔗種不良，(三)土糖捐稅苛細，(今已取消)(四)洋糖稅率尚未達至保護關稅程度。

救濟方法，消極言之，似可將洋糖稅率，儘量提高，務達保護土糖之目的。然加稅之結果，不獨未能振興土糖，反益促洋糖之走私。廣東海岸線長，與產糖區域又復接邇，緝私誠非易事。根本之圖，仍以積極的，改良蔗種，廣設糖廠，煉製精糖爲要。蓋吾粵蔗種，以竹蔗爲多。冲積土壤間亦有種木蔗及夏威夷蔗者。惟竹蔗產糖之量不多，每畝約得粗糖三四担，即木蔗所產亦僅八九担耳。爪哇糖蔗則每畝種蔗一萬一千餘斤，能製糖十餘担。又用約集耕法種肉蔗，每畝所產亦能搾糖十六七担。苟省營糖廠漸形發展，需蔗漸多，加以指導，農民自能認真改良蔗種，增加糖產。此其一也。

吾人日常所食之糖，多爲精糖，洋糖之輸入亦以精糖爲最大宗。故挽回利權，宜先從精糖之製煉着手。惟精糖之製煉，非有巨額資本，購置機器，斷難奏效。我國舊法製糖，其搾蔗方法，多用畜力旋轉石碌爲之。此法不能將蔗汁完全搾出，至於漂白與結晶，更無論矣。即比較新式之糖廠，能畧備機械，搾汁濾煑者，亦未能使糖色潔白，與洋糖相匹，適應粵人需要(見中大農學院最近發表之花縣畢村糖廠考察記)。內地糖廠資本最多不過數萬元。而運銷吾粵之洋糖，其製造者如怡和(資本二萬元)太古(資本英金二十萬)，資本皆在百萬元以上，吾人安能與之競爭？故爲煉製精糖，適應需要，政府不得不開辦大規模的製糖廠，以補民營之不足，此其二也。

洋糖稅率，目前已相當的增高，達至值百抽百之譜。惟內地糖業不振，土糖不合需要，稅率雖重，洋糖仍然輸入。黠者遂走私漏稅，政府財政收入大受影響。禁絕走私之法，不能全賴偵緝，作奸犯科者，亦每有嚴密組織，不畏官廳之緝私。正本清源之計，唯有限制舶來洋糖，亦須一律儲入糖市公倉，給發運銷憑證，由特別指定之營運商，運銷各地。如此，則雖有走私之糖，亦難覓銷路，走私漏稅，不禁自絕，此其三也。

目前農村經濟之破產，已至極點。粵絲因對外貿易不振，失業日多，吾人苟能於糖業方面，爲農民謀一出路，未始不是農村之福音，查種植甘蔗，每畝約需資本三十元，而木蔗價値，每担約一元五角，以每畝產蔗五十担計之，則純利當有四十五元。若搾蔗製糖，則每畝純利爲一一五．五元(根據廣東建設廳之推算)。政府開辦糖廠，則甘蔗及原料糖(土糖)，皆有銷路，於是爲民無論植蔗，搾糖，皆有生計矣。此其四也。

二，統制方法之商榷　查廣東糖業營運取締暫行規則及廣東全省舶來糖類捐征收章程，似皆偏重於糖捐之訂正與消費之分配。摘其要旨，計有三點：(一)土糖一律免稅，(二)洋糖須儲入公倉，(三)省糖由十家營運商運銷。吾人管見所及，以爲下列三點仍應顧及．

(甲)土糖產額問題　吾粵糖產向無精確統計。惟據日本糖業家河野信治氏於民國八年至各省實地調查，稱廣東產額，年約七千五百萬斤。此類土糖多供直接食用。今政府設廠煉製精糖，第一步計劃，即爲搜集土糖改煉白糖。是土糖之用，除供食外，尚可以爲原料。依政府初期計劃，廣州糖廠兩所，一所每日出糖一百噸，另一所五十噸，惠州糖廠每日出糖一百噸，汕頭糖廠每日五十噸，四廠合計每日出糖三百噸，而皆於本年七月後，即可開工。此每日三百噸之精糖，皆以土糖爲改煉之原料，則雖竭其所產，亦尚不敷，勢必使土糖供不應求，價格陡起，影響及於農村之生活費。若原料採自舶來，則更足以碍及土糖之發展，後患堪虞。在此青黃不接之際，如何設法渡過難關，此宜顧及者一也。

(乙)精糖價格問題　目前精糖價格，比土糖高出兩倍以上。惟改煉土糖爲精糖之費，並非甚重。政府自製精糖之後，一方面固應免除土糖捐稅，一方面亦應減低精糖價格，如此方可逐漸杜絕舶來糖類之競爭。而營運商之任意抬高糖價，更應嚴加預防制止。此宜顧及者二也。

(丙)洋糖傾銷問題　鄰粵之爪哇，台灣，菲島，香港，皆以產糖著稱。爪哇年產二，二七八，九〇〇噸，台灣四九八，四六〇噸，菲島四二五，〇〇〇噸，香港之太古及怡和糖廠，每日產額在萬担以上。世界糖產年來已感過剩之苦，不得不合謀限制。吾人復興糖業之計劃，無時不在洋糖傾銷之威嚇中，此宜顧及者三也。

以上三端，原無甚高論，惟於糖業進展伊始，似頗重要，故不憚煩而論列于此，想糖業當事人早已顧及之也。

平傳溥儀突患重病
以五萬金延平醫生往診

（路透社廿九日北平電）此間今日盛傳溥儀突患重病、係腸熱症、北平著名中醫生奉召赴長春診治、該醫生以溥儀甘為敵傀儡、不允診治、後日某銀行許以診金五萬、該醫生即允赴診、

我義軍在吉林各地重整旗鼓與敵抗戰

（又路透社哈爾濱電）義勇軍今晨復在穆稜附近與日軍激戰、關於昨日義勇軍埋伏襲擊日軍車事、聞該役日軍死卅五名、傷者無數、義軍向軍車猛烈射擊、故車身中彈甚多、義軍在吉林各地重整旗鼓與日軍抵抗、

（又天津專電）外息、哈爾濱中東路九河站于廿八午前一時被義勇軍二百餘名襲擊、并携有輕機關槍數架、日偽軍應戰、死傷甚多、鐵路損失約五萬餘元、

（又電）吉林汪清縣小百草溝偽警隊五十名于十四反正、向依蘭開拔、加入義勇軍、實行抗日、

華北不安之原因
坂西謂由于中日懸案未解決
戰區敵挑釁未已

（廿九日北平專電）日軍事參議官坂西、廿八日午抵平談、[illegible]隨業復業不難、問題中心在東京、華北不安、由中日懸案未解決、此來因京某要人約晤、定廿九日赴京、

（又天津專電）戰區民衆團體已奉令停止工作、但日方捏稱仍有活動、時向關係方面責問、意在藉端挑釁、與我為難、

（又北平專電）坂西廿九日晨拜訪何應欽、午赴柴山宴、晚七時何在居仁堂設筵招待、當晚赴津南下、聞坂西此來、係考察華北情形、貢獻于日貴族院、因坂氏現為貴院議員、担任中國情報者、（又電）坂西原定卅日離平、臨時改於廿九日下午七時乘平浦車赴京、

召民運討論會

（廿九日南京專電）中央民運會、定六月十一日召集各黨部民運負責人員開全國民運工作討論會、茲因期近、已派楊棣林、張威由、伍仲衡為籌備員、指楊為籌備主任、籌備一切、

點驗盧劉各部 平派員

（廿九日北平專電）盧豐年、劉月亭、于世銘各部移防後、已分別集中望都、鄭州、許昌各地、聽候點驗、軍分會派毛績齋、門炳岳等為點委、日內可發出、

敵人在平行兇
毆打某教授

（廿九日北平專電）一敵人在平東城球房因某大學教授偶碰之、竟揮球桿打落該教授門牙、復加痛毆、

汪決暫不赴滬

（廿九日南京專電）褚民誼談、汪因檢驗糖尿宿疾、今日擬赴滬就醫、因京中公忙未克前往、改請諾爾醫生來京檢驗、諾爾醫生於廿九日晨七時由滬乘車抵京、即為汪檢驗、旋於中午乘機返滬、汪經諾爾檢驗後、最近暫不赴滬、

兩機由豫飛京

（廿九日南京專電）河南第四五兩號機、廿九日在汴命名、由航空隊長高志航、周廷芳各駕一機、由豫飛京、定卅日晨飛杭歸隊、

京黃賑會結果

（廿九日南京專電）黃災農賑京募捐會、廿九日開結束會、報告各項捐款總數、除支出外、有六萬一千餘元、擬分次匯往北平、并擬將捐數細目登報公布、

軍訓隊伍式樣
訓監部規定

（廿九日南京專電）訓監部規定各校軍訓隊伍式樣、教部廿九日通令各省市教廳局及高中以上各校遵照、

（又上海專電）滬市高中以上學校軍事訓練總檢閱、定六月一日及九日舉行、

匪首要先後投誠
據稱匪區內民衆恨匪刺骨
閩擬定封鎖匪區實行方案

（廿九日南昌專電）行營連日據前方電告、偽十七師參謀長、偽紅軍學校校長、偽永新主席等先後携械向我彭師投誠、據供稱匪方現迫民衆用穀米認購公債、民衆恨匪刺骨云、

（又電）行營令福田龍岡兩特別區政治局合併設立、頃令北路總部暨贛省府遵照、

（又福州專電）封鎖匪區事務股辦事處擬定封鎖匪區實行方案、定卅一提省府會議決定、

東鄉命在旦夕
病勢沉重挽救無望
官方宣佈晉封侯爵

（路透社廿九日東京電）日海軍名將東鄉平八郎病狀、今日午後益劇、已不省人事、危在旦夕、今日下午三時病勢沉重、挽救無望、查東鄉八郎在日俄之戰時為日海軍總司令、卓著戰功、為日海軍界所最景仰之功臣云、

（又路透社東京電）官方正式宣佈前海軍司令東鄉平八郎被封侯爵、

各校購用英尺
實部請限制

（廿九日南京專電）實部近以新制度量衡現已普遍推行、惟據各地報告、尚有學校定購英尺者、特咨教部通令全國教育機關、除研究科學置備中外各種尺度外、若平時使用、一律禁止購用、以利推行、

孔宴各財廳長

（廿九日南京專電）孔祥熙廿九日晨由滬抵京出席行政會、孔定廿九日晚宴在京之廿寧等省財長、又財會原定經費一萬九千餘元、力圖撙節、因大會印刷品耗費不貲、致超過預算四千餘元、

湘省檢閱童軍

（廿九日長沙專電）全省童軍三千餘均莅省、定明日舉行第二次大檢閱、

組雜誌審查會 中宣會

（廿九日南京專電）中宣會近組圖書雜誌審查委員會、組織條例及負責人選、已經籌備會通過、不日即可組織成立、

日人在廈 私攝要塞照片

（廿九日廈門專電）日人在廈私攝胡里山磐石兩要塞照片、

（又福州專電）日楠木武官、十九晨赴廈門、轉輪往台灣、

滬華紗稍活躍

（廿九日上海專電）滬紗業市場、邇來因日紗舊貨已售完罄、新貨未到、華紗稍見活躍、據紗業界中人談、現在各廠出貨每天共約一千餘包、銷數亦一千餘包、存貨約十萬包、較民十一年僅有半數、苟政府及廠商共謀挽救之法、當可徐謀恢復云、

分段築西蘭路

（廿九日蘭州專電）西蘭公路分四大段九小段興築、一三段流動隊工程師馬樹成、二四段工程師劉以均黃恩光、全經委會會同甘建廳考選該路監工廿八日揭曉、取十四名、日內即興工修築、

殷同北返接洽通車
滿鐵已派重要技術人員到榆
與我會商通車技術合作事項

（廿九日北平專電）滿鐵方面派重要技術人員數人到榆、擬與我方商將來通車技術合作事項、殷同電津、特派北寧路副局長許國文及車機工各重要人員前往商洽、許廿八日赴北戴河、在北寧路賓館與滿鐵人員會晤、殷同在滬與黃郛商洽甚圓滿、聞通車事鐵部已授權殷同接洽、

（又南京專電）傳殷同二十八夜秘密轉京北返、通車事已與黃郛商定辦法、黃郛並已向銀界錢新之接洽借款三十萬、

（又上海專電）自國聯通過對偽滿之通郵暫行辦法後、即傳通車問題亦將解決、此刻開通車事確已擬定辦法、擬再一度換商後實現、

（又電）財界訊、匯業銀行復業我將審慎考慮、設有政治背景、財部將不予備案、

（又天津專電）**馬蘭峪撤河橋一帶日軍續增、并布告招工修築營房、**

（又電）灤東被敵捕去三保衛團員、經交涉後已釋放、但打傷甚重、

（又電）日軍多名廿九晨由唐赴鴉鴻橋測量演習、轉往玉田視察後返唐、

（又電）殷汝耕為續編特警隊駐戰區問題 因日方頗多刁難、特於前日來津、廿九日下午二時赴省府謁于商交涉辦法、又薊縣與縣長為報告日軍開駐薊縣經過、亦於前日來津廿九日下午謁于、並請示應付方策、

二次中山獎金
以物理為主

（廿九日南京專電）教部據中山文教館呈、該館今年舉辦第二次中山獎學金自然科學考試競賽、以物理為主、教部于廿九日通令全國各大學參加、

日人刺死華生
（我□□已提抗議）

（廿九日上海專電）外部消息、日人刺死華僑學生葉木花案、已由當地領事向日地方當局提抗議、要求懲兇撫卹、

（廿九日南京專電）長崎我留日學生葉木花、被日曾易商校學生聚衆毆斃後、我駐日使館即向日方提出抗議、聞該地當局近已將兇手捕獲、解送法院、此事現仍由我駐長崎代理領事袁汝祥與該地當局繼續交涉、

留奧實學人員

（廿九日南京專電）交部留奧實習人員考期定六月一日二日兩日分別舉行、廿九日已公告週知、

丁玲尚在人間

（廿九日上海專電）左派女作家丁玲、自去年失蹤後、外間傳說紛紛、最近經證實被押在南京、已被法院判徒刑廿年、丁遭此折磨、態度始漸轉變、一說已出獄、轉廬山休養、

行政院一六二次會議
通過公有土地處理規則
任周炳琳為冀教育廳長

（廿九日南京專電）政院廿九日晨開第一六二次會議、到汪兆銘、孔祥熙、羅文幹、石青陽、陳樹人、陳紹寬、王世杰、朱家驊、劉瑞恆、黃紹雄、顧孟餘、汪主席、（甲）審查報告事項、（一）財孔鐵顧報告奉交審查「鐵部呈送第一期鐵路建設公債基金保委會組織規程草案」一案、審查結果、對於原擬草案大致贊同、并酌加修改、檢同修正草案、請鑒核案、決議照審查意見通過、（二）海陳交朱司法羅報告奉交審查「交部呈請設立海事法庭」一案、審查結果、擬請籌設海軍公斷機關、其詳細辦法由司法部交部會同擬具草案、呈院核辦、當否請公決案、決議、照審查意見通過、（乙）任免事項、（一）聘請李濟、葉恭綽、黃文弼、傅斯年、朱熙祖、蔣復璁為中央古物保管委會委員、（二）冀省府委員兼教廳長陳寶泉因病辭職、准免本兼各職、任命周炳琳為冀省府委兼教廳長、（三）內黃呈、參事孔力耕呈請辭職、請鑒核免職案、決議、通過、（四）軍何呈、請調任航空徐培根為參謀本部第二廳長案、決議、通過、（丙）討論事項、（一）財孔呈為擬就現行蛋類出口稅、配定減征辦法、并暫定減稅期間為六個月、請鑒核備案案、決議、通過、並報告中政會、（二）財孔內黃會呈、遵令擬具公有土地處理規則草案、請核准施行、并咨立案、決議、通過、由院公布、并咨立院參考、（三）司法羅呈送擬訂刑事簡易程序暫行條例草案、請鑒核案、決議、通過、送中政會、

軍縮主席團會議
主席漢德森望一致努力
完成使命成立軍縮公約

（日內瓦哈瓦斯廿九日電）軍縮會議主席團於開會三十五分鐘後、即決定於星期二下午召集總委員會、當開會時、主席漢德森敘述上年十月十四日德國退出軍縮會議以後經過之事實、並述及渠最近與法外長巴爾都之會晤、謂巴爾都曾對渠言法國對於軍縮問題之見地、已於本年四月十七日致英國之復文中說明之、即法國立即裁軍與德國立即重整軍備兩層、同時並行、非法國所能承認、法國始終持此政策、漢氏承認渠希望主席團能一致努力、以便按照其所受之使命、成立軍縮公約、巴氏乃起立發言、謂軍縮會議當前之需要、甚為困難、漢氏結論、謂議結論如何困難、終當努力、求其成功、不應自認為業已結束、法國方面、必能照漢德森所言、繼續盡力、漢氏以為最好辦法、莫妙于俟各國代表在總委員會發表意見後、再行決定軍縮會議之應取之程序、主席團贊成此意、

（又日內瓦哈瓦斯電）今日（廿九）軍縮總委員會主席團開會時、美代表台維斯、蘇俄外委李維諾夫、及法外長巴爾都均將發表演說、台氏有意向委員會提出一種決議草案、對於軍器軍火之製造主張、施行監察、李氏定必主張訂立互助公約、而將侵略國定義列入其內、但其關於歐洲互助公約計劃、則必俟蘇俄加入國聯及行政院後、始能正式提出、至巴氏宣言則將重行聲明法國對於軍縮問題之見地云、

（又日內瓦廿八日電）漢德森力主總委員會應繼續努力以告成公約、今法外長巴爾都亦熱切贊助會議之繼續進行、漢德森今日午時在主幹部集議時提議明日午後一時三十分總委員會召集討論時各委員所發之演說、應由無線電廣播、即經會衆贊成、大約首先演說者為軍縮會美代表台維斯與蘇俄代表李維諾夫、聞李氏已將實行提出安全的協定具體方案李氏在其演說中言及之、

時人行踪

（廿九日南京專電）青海各活佛王公歡迎班禪代表與薩班錫達佛、廿八日抵京、據談南來任務有二、（一）歡迎班禪早日由青返藏、主持政教、（二）向中央報告青海近況、定廿九日夜車赴滬謁班禪、順便赴普陀、然後返京向中央當局報告、及赴贛謁蔣、安欽足疾痊愈、

（又電）韓復榘頃電京稱、將於下月初由魯來京、向中央報告魯軍政各情、謁汪後、即赴贛謁蔣、並派張鉞將先行南下佈置一切、

（又電）外次唐有壬廿九日晨七時抵京、九時出席政院會議、會後返寓休息、未赴外部辦公、晚五時謁汪、擬日內仍返滬醫治、

（又電）郝更生廿八日偕遠運選手抵滬、當晚乘車返京、廿九日晨到、

（又電）實部林墾署科長皮健術奉派赴日考察林業已完竣返京、現正整理調查報告、

（又北平專電）日武官谷荻、奉命調京使館服務、定六月一日離平、廿九日致函各方辭行、希望維持固有友誼、

（又歸化專電）傅作義廿八日離綏赴并謁閻後、轉平謁何應欽、報告綏省政情、據傳談、赴贛與否、抵平後始定、

（又天津專電）傅作義廿九下午四時由綏抵晉、當晚分訪綿戴文、徐永昌等、定卅日晨赴河南下、

邊村調閣主任、

（又電）俄大使廿八日由平來津、廿九晚七時在俄領館宴請顏惠慶及省市當局、賓主均極歡洽、顏定卅日答宴、並邀省市當局及各界名流作陪、聞俄使定卅日舉行茶會、招待津市中外記者、

（又北平專電）夏斗寅日前來平遊覽、原定廿九日返漢、茲因居正北來、有事面洽、改一日再南下、

（又電）曾擴情日前南下與張學良商洽調部隊政訓事宜、並赴贛謁蔣、請示今後工作方針、茲以事畢、定廿九日由漢啟程來平、曾抵平後、即照商定方針召集所屬各軍師分處長主任、決定今後華北政訓工作具體方案、

（又電）武昌中華大學教育參觀團一行八人、廿八晚抵平、聞此來目的在考查定縣教育實驗區、在平略事勾留、即轉津平滬杭各地考查、

（又電）中央軍需學校校長張叙忠、廿九日晨十時抵平、

（又上海專電）蘇農民銀行滬分行定六月一日開幕、蘇財廳長趙棣華屆時擬來滬參加、

（又電）國際貿易局廿九日接陳公博電告、謂廿四日離爪哇赴菲島、在菲勾留一週即返國、

（又上海專電）蔡廷鍇參贊安調儀廿九日午四時乘滬平通車北上、

（又南京專電）張靜江秦汾傅汝霖今夜乘十一時車赴滬、

法飛行家飛渡大西洋成功
柯杜斯與羅西抵紐約
瑪羅士飛抵那太爾港

（南美巴西國那太爾港廿九日哈瓦斯電）法飛行家柯杜斯與羅西二人在紐約降陸後半小時、法國鉅型三引擎飛機虹霓號亦已飛越大西洋、在此間降落、虹霓係於今晨三時由非洲法屬聖路易港出發、以十六小時飛渡大洋、實可與柯羅二人南北比美、

（又紐約電）法飛行家羅西與柯杜斯二人、今日在美國麻州北特魯思地方降落、未能打破其自己五六五三哩半長距離不着陸飛去之紀錄、然已成迅速飛渡大西洋之新成績、途中曾發無線電致麻州電台、告以飛機引擎稍有損毀、擬于天空自行修理之、如不能修理、則擬在紐約白洛克林 Brooklyn 地方降落、羅西等二人本擬直抵加州桑狄哥、然後飛回法國、其所遵之航線、即八年前林向所採之路、計由巴黎至紐約共飛三千二百八十哩、計時卅六小時卅八分可達、同時據巴西那太爾港路透社訪電、另有法國飛行家名瑪羅士（Mermoz）者、乘機飛渡南大西洋、今晚七時已抵那太爾港、其出發地點為法屬西斐聖尼加爾（Senegal）之聖路易城、此行得官場之援助、蓋欲成立法國與南美間商業航空線也、但須往來三次、法方方予以正式承認、

德出口貿易銳減
擬取締進口貿易以資挽救

（柏林廿九日哈瓦斯電）德國經濟界人士、對於原料問題、日益注意、蓋以德國之主要工業、在於出產製造品、故必須由外國購進原料、以資製造、在最近數月以來、德國出口貿易、竟降至進口貿易之下、據正式統計、德國貨幣缺乏、無力購買原料、且自國社黨執政以來、實行種種經濟政策、以為失業者謀工作之政策、未免操之過急、而其努力處、又未能充分顧及經濟原則、為挽救起見、乃擬設立進口貿易或原料管理委員、以更嚴厲之法、取締進口貿易、此種辦法、與歐戰時拉特盧（實業家兼政治家、歐戰後曾任建設部長及外長、後為汛日耳曼主義者所暗殺）所定之辦法相同、原料有缺乏之可能、則擬以代用品彌補之、此法一行、即與歐戰時情形更相類似矣、但德國人却謂原料缺乏之危險並不如是之迫切、因有若干原料、其儲存之數目頗有可觀、須避免濫費耳、進口貿易委員之權力、或宜就此點予以擴充、一般人又謂歐戰以來一般情形已擬改善、國社黨報紙並大作宣傳、謂在魯勒堡發現煤油、此次煤提煉煤油方法、可使人有無窮希望、又謂由該煤內可提取品質未良之漬、用製橡皮、此外又有若干工廠能製造假纖維、在戰時所用織造布之上云云、此種說法雖不免過於樂觀、但吾人可得一種節目、即德國之貨幣即使行將告匱、然其技術之前途、固未當絕望也、

日本同意舉行海縮談判
閣議通過致松平訓令
但反對討論政治問題

（路透社廿九日東京電）閣議今日午後通過致松平之訓令草稿、日政府同意在倫敦舉行初步雙方談判、但切實聲明該初步談判不得出海軍問題範圍、對政治事件絕不能涉及云、

（又路透社東京電）日外部致駐英日大使松平關於海軍會議之訓令、業已草竣、今日由外相廣田提出閣議討論、通過後即行拍出、聞日政府將接受雙方之談判、并不反對華盛頓海軍條約之各簽約國召集一全體會議、日本相信海軍會議無須重行討論九國公約、遠東時局及政治等問題、蓋此等問題等已由國聯詳細討論、日政府知悉海軍問題將僅討論各國海軍實力云、

（又東京專電）日本對於海縮預備談判決定欣然受納、惟須限於自由會談、不涉及於政治問題及如涉及東亞者、關于保障安全條約問題固所承認、但遠東問題、日本不許適用之、日本定自身乃東亞唯一之安定勢力、而以中國之自覺及滿洲之健全發展為主眼、將來預備談判、當要求在海軍問題範圍內討論、倘英美方面提出政治問題、則日本斷然反對、雖會議立時停止亦決不顧惜、而此等場合之責任、須由不考慮日本立場之英美方面負之也、現日本欲對此意見使英美知悉、特擬向森田少將及籐田大佐發訓令、日本回想前次之會議、英美兩國於會議前在極秘密裏互相諒解、壓迫日本、所以今次擬再深考慮然後出席會議、無論如何、討論上以不涉及東亞政治問題為要點、

（又華盛頓電）舉行海縮預備談判之議何國倡起、無一國願承認者、聞日本甚希望及早開始談判、但不願自居於發起之地位、美國亦不願負責邀請各國參加談判、聞發起此議者係英國、英外相西門初語美大使云、此時正係海縮預備談判開始之機會、美大使遂欣然接承此議、且視為正式之邀約、今各國何以互相推諉不肯居於倡議之地位、用意奧明、

俄派駐德大使

（路透社廿八日柏林電）最近派委駐土耳其蘇俄大使蘇列士、乃猶太人、現轉任為蘇俄駐德京大使、蘇氏已接受此任命云、

世界商業進步

（日內瓦廿七日電）據今日國聯財政股所發表之統計、觀之世界商業、已續有進步、一九三四年一月間之出產與上年同時期相較、計煤產增加百分廿、石油增加百分十二、銅鐵增加百分五十一、鋼增加百分五十四、金增加百分卅七、一九三四年前三個月之商業與一九三三年相較、則加拿大增加百分四十、美洲德國波蘭各廿五、瑞典十八、日本十一、那威六、法三、各失業情勢除法國外、各主要業咸均見減少云、

美國工警衝突

（路透社廿九日舊金山電）此間今日發生工人大暴動、罷工工友共一千五百餘人、因罷工解決調解辦法被拒絕、今日舉行示威運動、與警察五百餘名衝突、情形異常嚴重、警察以木棍及淚彈應付、并向空中開槍、結果重傷八人、輕傷者不計、警察被工人毆打受傷者多名、

蔡乃驥啓事

內子鍾氏近因患症被關相和梅恩慨醫務所割治身死時以事起匆卒未及走訃乃辱承留法各同學及諸戚友紛函致問無任銘感現已依法起訴聽候解決其中經過情形已散見各報紀載未及一一奉復謹此代郵諸維　垂察爲荷

廣東省國貨推銷處啓事

本處糖業部營運商分銷商除照章繳存保證金外所有營運准許證許可證運銷證等概不收費絕無其他手續費用如有藉端勒索情弊准其來處告訴定卽依法懲辦

航空學校展期報名廣告

本校此次招考七期乙班航空生一百名原定六月一日止截報名二日起檢驗體格惟各考生間因程途延阻特展限一星期再由一日起至七日止至前經報名各生現改由六月四日起上午八時來校聽候按照報名次序檢驗體格其每日檢驗號數仍須來校觀閱毋自延誤

國立中山大學佈告

爲布告事，查本校在石牌麓山地方（卽新校舍用紅磚建造之農具室附近）續建學生宿舍膳堂建築地界內，發現隆招池公姚周氏宜人等山墳一座，董母李氏山墳一座，另無姓氏土墳數十座一事，前經布告，限于七日內悉行遷移，以免妨碍工程，逾期由本校農場就近代爲擇地遷葬在案，現限期屆滿，仍有未將該界內山墳遷葬者，爲此再行布告，自本月三十日起至六月一日止，展限三天，務望界內各墳主迅將屬有墳山遷移，逾期當照案執行，幸勿延悞！此佈

廣州市商會徵求復興各行商業建議通啓

年來本省商務不景實爲數十年來所未見本會爲商界集團與各行商業息息相關處此非常之變自當盡力維繫冀挽狂瀾惟是究竟如何可以復興商業本會同人見聞有限且各行商業情形亦各有不同爲此登報徵求凡我各行商人商業專家經濟學者務望將年來商業所以衰落之原因及今後復興之整個計劃分條建議盡量敷陳在當局諸公固欲詳悉靡遺俾得確定救濟方案在商人尤須有具體的計劃庶求實現商業之復興務祈不吝教言共同維護本會幸甚商務幸甚此啓

收件處本會第一科　主席　熊少康

廣東省國貨推銷處招承高雷兩陽五羊牌水泥代理

現本處爲推銷西村廠五羊牌水泥起見特招商承辦高雷兩陽代理負責推銷如欲爲該地方代理者請于兩星期內具結來處聽候選定爲荷

省營蔗糖營運商辦事處啓事

同人等承國貨推銷處選定爲廣東省營蔗糖營運商現經組織聯合辦事處各屬一律設分銷商如有願意代理分銷者請到廣州市六二三路第六十號本處或各營運商處接洽可也

營運商　莫應灘　袁麗泉　郭昌德　姚植芳　顏禹功　馮秉煜　莊成宗　馮鑑我　郭雙鰲　陳仲　同啓

女醫師蘇儀貞專醫產婦科婦女一切內病診所

海味街十七號　衛生局核驗第三十六號

中華國貨公司

惠愛中路

帽

天津盛錫福上等草帽

輕便舒適白通帽

二樓布疋部　新到

美亞紗娜縐

美亞漿印派力司綢

美亞精元和合縐

美亞漿印和合縐

上海細竹紗

達豐精元素絹

花色繁多不及細載

條子天津紡　特價每尺三毫六分

懸賞壹千元緝拿有興號蔣少初通告

上海有興號記號主蔣少初欠款潛逃隱匿財產事上海第一特區法院判決執行拘未獲爲此除請准法院備案外登報懸賞緝拿如有人能將蔣少初拘獲者賞洋五百元通風報信因而捕獲者賞洋一千元款以待決不食言

吳國昌律師代表有興號債權團啓

事務所上海牯嶺路毓麟里電話九〇四九五號

中央陸軍軍官學校招考第十一期入伍生通告

（甲）投考資格（一）高中畢業及與高中畢業相當程度者（二）年齡在十八歲以上二十二歲以下者（三）品行良好思想純正堪服軍役者（四）體格經檢查合格者

（乙）考試科目（一）黨義（二）國文（三）外國文（英德法日俄任試一種）（四）物理（五）化學（六）代數（七）幾何（八）三角

（丙）報名日期及地點（一）南京上海北平漢口洛陽均自六月十日起至卅日止（二）廣州自六月一日至二十日止（三）各處詳細報名地點另由各該處初試委員會就地登報週知

（丁）初試日期及地點（一）體格檢驗南京上海自七月五日至八日北平漢口洛陽自七月二日至五日廣州自六月二十五日至二十八日（二）學科試驗南京上海自七月九日至十二日北平漢口洛陽自七月七日至十日廣州自七月二日至五日（三）考試地點另由各該處初試委員會就地登報週知

（戊）待遇　凡考取入校後月給津貼十元零五角軍械服裝書籍等項均由校貸與入伍一年考升爲第十一期學生修業二年經考試及格後呈請分發各部隊見習六個月期滿以少尉排長任用

實業部教育部全國鑛冶地質展覽會徵品

爲發展鑛冶事業並增進鑛冶地質之學識與技術起見徵集全國有關採鑛冶金地質之各種國產物品公開展覽倘荷國內各鑛業公司鑛廠及有關之各公私機關將出品於六月壹日以前逕送本會共勵盛舉毋任企盼（一）物品範圍　各種鑛冶原料精粗製物品附產品及有關鑛冶地質之各種儀器機械工具材料模型統計圖表刊物標本照片影片等項（二）展覽地點　天津西沽北洋工學院（三）展覽日期　本年六月廿壹日至柒月拾日（四）捐稅及運費　國有鐵路輪船運費完全豁免出品免稅單及運單請就近向各省教育廳實業廳建設廳或各市教育局社會局領取（五）褒獎暨其他辦法備有詳章函索卽寄

空軍司令部代第一軍部招投工程

現查建築南雄機庫工程定期六月九日下午二時在空軍司令部技術處開投有意投承者希先繳費五元取閱章程圖則屆時競投可也此佈

廣東教育廳換發軍訓人員證章啓事

本廳現改發圓形銀質銀線藍邊白地藍字證章凡各校軍訓人員在廣州市內五月廿五日起市外七月一日起換發佩用前發之盾形證章限至七月底止一律作廢此啓

國立中山大學布告

爲布告事本校現在石牌麓山地方卽在新校舍用紅磚建造之農具室附近續建學生宿舍及膳堂共五座查該建築界內有隆招池公姚周氏宜人坐東向西山墳一座董母李氏坐西向東山墳一座另查無姓氏土墳數十座應於七日內悉行遷移以免妨碍工程逾期由本校農場就近代爲擇地遷葬合行佈告知照此布

烟王

紅牌

出市

色內附有烟王

彩色米紙捲裝

國貨香烟創舉

何況烟色嫩黃

廿枝色庄　壹毛四仙

三興烟公司精製　民豐烟行經理

省府第二一九零次會議

修正國貨推銷處各地辦事員辦事細則
國貨推銷處糖業部組織章程准予備案

省政府第六屆委員會昨(廿九)日開第二百九十次會議、主席林雲陔報告事項、(一)建設廳呈報派陳丕揚等往瑞典學習製紙、派王朝卓等往捷克學習製糖及製啤酒、請察核備案、(二)建設廳呈、據東路公路處呈復、核發惠平 兩段安行利民車公司物業評價暨利民公司評價數目前後不符各情形、轉請察核備案、(三)建設廳呈報令南路第一幹線長沙至梅菉段直通車管理處主任並訂定行車章程及職工編制表緣由、請察核備案、(四)財政廳呈報派員設處征收廣州市水陸筵捐及花捐附加費、請察核備案、(五)財政廳呈繳本年一月份省庫收支結算表、請核轉備案、(六)教育廳呈復、關於四中校長陳毅被控舞弊一案經飭令停職聽候查辦、所遺校長一職、已委李卓賓接充請察核、(七)教育廳呈請令委廣州大學法學院黃院長克勤赴美調查美國及英屬加拿大等處中等教育制度及方法請核指遵 八、民政廳呈復奉令據東區綏靖公署皓電、報告豐順縣長林彬因巡視南哈龍江路工被匪殺斃、着廳議卹等因、可否比照現行公務員卹金條例規定加倍給卹之處、請核指遵、(九)建設廳呈據西村士敏土廠呈請修理、河南分廠爐罏天面並繳清單、請照准等情、經指後照准、請察核備案、(十)廣州市政府呈報新電廠籌備委員會成立日期、運同該會簡章、請察核備案、(十一)廣州市政府呈繳本年一月份市庫收支結算表、請察核、(十二)鬱南縣呈報三年施政計劃進度表、請察核、討論事項、(一)建設廳呈據西村士敏土廠呈報河南分廠、二十三年一二兩月份購用木桶蔴包數量價値銀圓緣由請察核備案、(議決)照秘書處簽註辦理、(二)建設廳呈、據潮汕港務管理分局呈、爲本年三月份以前、所有附征一成航海講習所經費之船舶、其欠征之五厘、擬俟展征期滿撤後銷 再分三個月補征等情、應否照准 請核指遵案、(決議)照准、(三)財政廳呈爲前派委梁邦彥等分赴山東各省調查財政狀況、計支發過旅費及補助費共三千九百三十一元九毫九仙、擬在本年度預備金項下開支請核轉備案、(議決)照准、(四)廣州市政府呈據工務局呈、擬覈理濠畔街等二十二處內街、經市政會議議決通過、連同意見清表等、請核賜案、(議決)准備案、(五)廣東省國貨推銷處呈繳派駐各地辦事員簽發舶來士敏土定購允許証及入口許可証辦事細則、請察核指遵案、(議決)辦事細則修正備案預算發還更正、(六)廣東省國貨推銷處呈繳廣東省國貨推銷處糖業部公倉組織章程、及辦事細則請核准施行案、(議決)准備案、(七)西北區綏靖委員呈據樂昌縣呈、准宜章縣函請准湘商輸出土硝供給粵漢鐵路建築以抵制外洋爆品等情、應否准予輸入行銷之處、請核指遵案、(議決)送財政特員核復、(八)畧、

復興粵鹽湘銷

每月最少銷湘八萬五千包
積極進行疏銷改善配運法

吾粵鹽產數量年達數千萬之巨、邇來各地鹽田、因天晴關係、人民勤於晒收、來源更爲擠踴、大有生產過剩之勢、政府有見及此、對於向外運銷、業已積極幫忙商人 辦運粵鹽銷湘聯合辦事處、現已擬定復興粵鹽具體計劃、積極進行疏運、玆將該鹽商計劃探錄如下、

疏銷進行 粵省鹽商、以湘南市場、因淮商恃其資本雄厚、成本低廉、爲其從中侵入傾銷、我方若無整個計劃疏銷、所餘引地、必爲淮鹽攙奪無餘、亟應與湘岸稽核所交涉、除劃定湘南三十二縣引地爲粵鹽專銷區域外、淮鹽不得侵入傾銷、至衡陽寶慶之淮粵兼銷區、亦須切實執行、淮商不得排斥、并請求發還日前被扣留之鹽斤、聞此事自經派廖某入湖交涉後、現已准將鹽斤發還、實行開放門戶、惟粵鹽入湘、須多繳大洋特費六角、但內部進行、現決將鹽價減低、每包不超過大洋十二元爲標準、俾期人民樂用、

配運辦法 查配運辦法、在泰利公司時期、完全由公司專運至邊境、始行交由販挑運入湘發售、現該辦事處以內部組織已經完備、今後配鹽、亦應公開、故規定相當額數、無論何家、皆可由省配鹽入湘、惟配製時、卽須搭繳統稅票、無論旺月淡月、亦應照數配足俾辦事處方面、有一定預算、各商人亦能努力推銷、不致再有滯塞之虞、聞現定數量、每月最低限度須配足八萬五千包、

防走私鹽 大小北江一帶、交通不便路線紛歧、由清遠英德各地、皆可走私入境充銷、故年來私鹽充斥、其成本較輕、瞞繳稅餉、每包比較公鹽平二三元之多、若任其縱橫走私、公鹽業務、更難維持、故決議在大小北江重要路口增設關卡、專爲防範走私漏稅鹽斤入境、

拉西曼對華技術合作報告書(續)

內容十一章並附合作辦法建議
供國聯合作委員會之審查討論

(五)國聯技術機關之組織與章程、頗具伸縮之性、正可利用之以補充合作方法、至多派中國專家赴國考察一節、亟應注意、現華人在海外與外人相接者、僅外交官吏及熟諳外國語言之知識界名人而已、此後宜使多數經濟界及服務公職之重要人員、與外人有技術上接洽、而接洽方法、尤須有所規定、國聯秘書處及國際勞工局、均富有獨具之資料、及特別之技術經驗、十四年來歐州常在過渡時間、歐戰前之政治經濟社會制度、逐漸演進、以適合於今日之新局勢、其一切材料經驗、頗足供人取用也、中國之參預此變化演進、視各國爲尤深切、一九一一、一九二五及一九二七年三度革命、卽爲大變遷中之步驟、始則爲陳舊之政制、外交、與經濟事業社會生活及教育制度之脫離、今則經濟及財政之發展、社會之變遷、政治之趨勢、正在覓一結構之新辦法、其中若干事實、並詳前文、是以今日國聯應供備一切便利、以使中國與各國機關中技術上負責人員密切連絡、俾對於經濟事業及經濟與社會改革、謀實行之道、而術技合作之功效乃見、至此項中外職員之聯絡、其具體方式如下、(一)依國聯秘書處及國際勞工局職員之指導、並藉其經驗、以有系統及有計畫的方法、利用該兩機關所有之案、(二)國際淸理銀行秘書處、各項經濟及設計委員會之秘書處及歐美其他同類之機關、亦可供給同樣之便利、(三)國聯及國際勞工局之技術委員會及分委員會、皆應在其開會之期、及具體研究之際、就具有上述之資格與興趣之華人中、邀請專家實地參考焉、(四)有關中國建設之技術問題、可委託國外著名之經濟及工業研究機關爲之試驗研究、仍約定以中國專家參與之、至詳細辦法、則視研究調查之性質而定、(五)國聯衞生組已爲中國政府高等技術人員供給便利、使在同類之機關獲得特別經驗、此法如能推行於其他方面、獲益尤多、(六)中國教育部、近向國聯文化合作會提議之關於指導中國留學生學業辦法、倘發展適宜、亦自成爲要務、爲此余請會同國聯各技術機關及國際勞工局、將關於各類問題、及各類個別經驗之適當辦法、加以考核、俾技術顧問委員會、及勞工局、得有依據、以便提出具體之建設、

(六)全國經濟委員會最近決定一九三四年份之事業進行計畫、並規定事業費爲一千五百萬元、是本年之事業費、已三倍於前兩年所用之費、政府選定辦理建設區域內之各省府、當可得相當之鼓勵與援助、而選定之經濟設施、亦已有軌道可循、是則堅固之基礎既定、全國經濟發展之機關、則發基於此矣、是卽三年前政府設立全國經濟委員會之始願也、三年之間、國內國外形勢、均極嚴重、該會爲適應環境顧全事實之故、必須使其組織、富有彈性、逐漸演進、以達於適當之地位、養成行政能力、全國經濟委員會之常務委員、現以政府最重要之各當局充之、既須綜核研究設計、又須負籌款之責、至於中國與國聯技術合作辦法、亦由常務委員會決定、而技術合作之原則、幷不限於全國經濟委員會所補助辦理、或直接辦理之事業、卽其他部會所辦技術事業之合作、亦可由常務委員定其辦法、

(七)技術合作應繼續以一九三一年所訂、及一九三三年續訂之協定爲根據、其實行方法、則以不背國聯技術機關之組織爲範圍、尤應具有伸縮性、俾得依當今經濟政治上之不時變化、視情形之需要而確定之、至於技術合作之目的、則在使中外技術機關協力合作、同時幷爲中國發展經濟機關之基礎及權能也、

(八)沙爾德爵士近應全國經濟委員會之聘、研究中國今日經濟財政問題、沙氏在華三月、頃已編成調查報告事、其所討論事項如下、世界經濟衰落中之中國、中國銀元與他國幣、白銀集中上海、國際收付之平準、貿易平準、物價之低落、貨幣及貨幣政策、外資重入中國、政府收支預算、國債、農業生產、工業、鐵路、公路、沙氏此項報告、資料豐富、可資以搆成一種發展經濟之實行政策、(完)

蕭佛成否認廣州市長易人

西南對通車通郵未有討論

昨(廿九)日西南政務會議後、記者特向蕭委員佛成、叩詢數事、據稱、(一)今日政務會議討論者僅平常例案、無特殊決議、(二)關於甯府與僞滿通車通郵案、西南前經通電反對、現據報將於六月一日實行、惟甯方仍否認、立法院長孫科、派員赴平調查通車案件、此間原有所聞 不過西南當局現尚未有若何討論、(三)日來外間盛傳廣州市長易人、且牽涉財政廳長、兩廣鹽運使等亦有更動、其實全屬無稽、不知此種消息、從何而來、日前自來水電力兩局總經理、及土地局長等變更、僅屬局部小事、與市長無關、兄弟(蕭自稱)敢負責說一句、廣州市長最近絕對不會更動、時局亦安定如常、希望報界更正爲云、

停止黨權黨員

仍得參加紀念會

省黨部昨通令各縣市黨部知照云、爲令知事、現奉中央執行委員會書字第五三六八號通告開、案據浙江省執行委員會呈爲停止黨權之黨員、對於各種革命紀念會、應否參加、請釋示等情、據此、當經移由中央監察委員會審查、提交第二次常務會議、決議對紀念會不必通知、惟僅可任其自由參加等議在案、事關辦釋、除指令知照及分行外、合行通告該會知照、并轉飭所屬一體知照、爲要、等因、奉此、除分令外、合行仰知照云、

余漢謀巡贛南

召各地軍民會議

第一縱隊余指揮官漢謀、于本月廿五日由防次率同政訓處副主任李煦寰副官鄭立言、及衞弁一排、出巡南康新城信豐安遠一帶、召集當地駐軍長官人民團體、劃共團隊等會議、討論地方善後綏靖、

東報宣傳 日閩技術合作

謂閩抱此企圖

據東報載稱、福建當局因鑒於對於台灣之特殊關係起見、認爲與日本技術合作、爲維持治安上最善之措施、技術合作內容爲道路建設、鑛山採掘、森林採伐、鐵道敷設等云云、

施政計劃概算

已開始審核

本省自施行三年施政計劃以來、對於各縣行政建設、已積極發展、而財政之整理、預算之確定、尤爲注意、財政廳日前經將本省二十三年度地方歲入概算、三年施政計劃歲出概算、從事編造、呈請省政府察核、由省府提出省務會議決議交許委員崇淸、李委員祿超、金委員曾澄、胡委員繼賢、會同區廳長審查在案、此項概算、已由各委員先事審核、日間召集會議審查、以便於七月以前將本年度經費預算確定、而利施政進行、又關於各縣施政計劃進度表、前經省府嚴催各縣趕送、各縣奉令、巳將先後進度表呈送審核、截至現在止 祇有三數縣未有將進度表呈繳到者、大約日間卽可完全送到、仍由許委員崇淸、會同民財建教各廳秘書從事審核、由省府核准後、發回各縣遵照施行、以促進縣政建設之發展、

國內僑務團體法

省府轉飭所屬遵照

省府昨頒發中央執行委員會第一〇一次常務會議通過之國內僑務團體組織法、飭屬遵照、、該辦法如下、第一條、本辦法所稱國內僑務團體係指國內人民照僑民移殖及保育等事爲目的而組織之人民團體、第二條、本項團體以地域爲單一之組織、除有特殊情形、呈經中央許可者外、不得在國內各地設立分會或支部、第三條、本項團體之命名、如用華僑二字者須標明事業、或國外僑民所在地之名稱、第四條 本項團體之指導機關爲會址所在地之高級黨部 其主管官署爲國民政府僑務委員會、第五條、本項團體應有十五人以上之發起、依照法定程序發起組織之、第六條、前條規定之發起人及本項團體之會員、應有下列各項資格之一、一、熱心公益對僑務有興趣者、二、曾僑居海外者、三、對僑民移殖及保育事業素有研究者、第七條、凡有左列各款情事之一者、不得爲第五條規定之發起人及本項團體之會員、一、有反革命行爲查有確據者、二、褫奪公權者、三、營不正當職業者、四、有不良嗜好者、第八條、各地高級黨部指導本項團體如遇有困難、應隨時函商國民政府僑務委員會辦理、僑務委員會對於本項團體之行動、認爲不合時、得逕函直接指導該團體之高級黨部糾正或撤銷之、第九條、凡海外僑民團體有在國內設置通訊處或辦事處者、得適用本辦法有關各項之規定、第十條、本辦法由中國國民黨中央執行委員會決議施行、

黨教檢會 舉辦第四期檢定

六月一日至七月十五日登記
七月十九日筆試二十日口試

本省教育人員黨義教師檢定委員會昨(廿九)日舉行第二次會議、查經決定舉辦第四期檢定及登記、幷定於六月一日起至七月十五日止爲聲請檢定及登記時期、七月十九日舉行筆試、二十日舉行口試、又查西南執行部加發之訓育人員黨義教師檢定條例、經省黨部呈奉西南執行部核准、補充數則如下、(第六條)原文『凡筆試及格者均須加以口試』之末加入『但經檢定委員會特許者得免除之』一句、(第七條)免除黨義筆試之資格、原有(一)(二)(三)(四)(五)(六)六項、增加(七)曾任省市黨部幹事二年以上或助理幹事三年以上者、(八)曾在專門大學研究政治經濟學科畢業者、(九)曾任黨義功課二年以上者、(但以在二十二年度以前者爲限、)(第八條)免除訓育法及教學法筆試之資格原有(一)(二)(三)三項、增加、四)曾任教育功課一年以上者、(第九條)免除一切檢定手續之資格、原有(一)(二)兩項、增加三曾任教育主任或黨義教師三年以上、成績優良者、(但以在二十二年度以前爲限)、(四)曾任代用訓育主任或黨義教師一年以上、成績優良者、(五)曾在黨部設立之訓育人員黨義教師訓練班或講習所畢業者、(六)曾在專門大學研究政治經濟學科畢業經任教員三年以上者、聞此次舉辦檢定、依此規定辦理云、

西北區舉辦農民借貸

各縣公營典肆附設借貸所

西北區綏靖委員公署、日前爲救濟失業農民、維持農村破產、使生活安定起見、特決定籌設公營典肆以利人民、其設立辦法、經已擬定、刻下各縣已規劃進行、並於公營典肆內、附設農民儲蓄借貸所、俾貧苦農民得以從事借貸、而促進發展農業、改良生活、其設立辦法、經綏靖公署修正、資本額最低度在五千元以上、其營業範圍分爲定期儲蓄、活期儲蓄、活期借貸、定期借貸、有抵押借貸 無抵押借貸等數種、凡所屬農民、均得依照辦法規定前往借貸、關於借貸所一切事務 組設董事會主理、此項辦法、已由各縣積極籌劃進行、短期內可籌備完竣成立、以利便農民、促進生產建設之發展、

＊　＊　＊

粵漢路工程猛進

分四段興築後年完成
第一批公債在滬推銷

昨記者訪晤粵漢鐵路南段管理局副局長王仁康、特叩詢粵路路務、承具告云、(一)廣州至樂昌之直通快車、原定六月一日通車、嗣以機車不敷調遣、現經局務會議、決定改于本年八月十五日通車、又廣樂直通快車、除新街源潭英德韶關四站外、其餘各站不停、(二)中央爲促粵漢鐵路全線之完成、最近特發行粵路公債、聞第一批發行額爲一百四十萬磅、此項債務、統爲鐵道部直接發行、全數巳交由上海銀行承銷、不需此間負担、(三)本局對于發展粵路南段路政計劃、早經有所決定、在庚款項下原巳指定撥出英金十萬磅以充發展經費、但因此項計劃、需款浩繁、故除十萬磅英金外、仍不敷國幣一百萬元之譜、此款將由本局設法籌劃、以利路務進行、(四)粵漢鐵路全部工程、原定須于廿六年完成、現鐵道部爲促成此項工程以利南北交通起見、經飭分四段加緊興築、以期趕于廿五年完成、刻下全線工程巳依照鐵部計劃積極進行、計第一段自樂昌向北築、第二段自衡州向北築、第三段自衡州向南築、第四段自株州向西築、全線工程進行如無窒碍、則後年當可完成、(五)本省日前訂購新機車四輛暨各項車上機件一批、現經開始起運來粵、不日卽可運到、本局擬俟該項機械到步、卽着手擴充機車廠、其廠址巳擇定在西村建立、(六)本路由樂昌至大石門一段現巳定于下月開始鋪軌、此項鋪軌工程、約三個月便可竣工、故該段路線、約十月間便可通車、(七)六月七日爲本路通車第廿七週年紀念日、本局決定屆時援例舉行紀念典禮、刻下巳由路局黨部及工會三方面會同籌備一切矣、

軍墾團之編組

分農兵工兵兩種

軍墾主任翁式亮、昨擬就組編軍墾團辦法、呈請陳總司令核奪、聞其辦法內分農兵工兵兩種、工兵担任開墾、農兵担任種植、幷招聘農產工科博士爲教官、

縣林業推廣處 積極籌設

各縣造林計劃、前經建設廳農林局擬定通令各縣遵照施行、辦理以來、各縣林業建設已有相當發展、人民生計、裨益甚大、本年各縣造林計劃、經已規定成立林業推廣處三十二處、及擴充各縣苗圃、查各縣奉令、已先後籌劃成立林業推廣處、或選擇相當適宜地點、以便設立、預計本年內可成立林業推廣處二十處以上、其未能成立者、祇屬少數、至苗圃之設立、對於農民收益甚大、亦已由各縣盡量擴充、務使迅速完成全省造林計劃、關於發展林業之進行、各區綏靖公署均擬定表式、通令各縣塡報、以憑考核、

省府轉發工業獎勵法

獎勵標準分五項

廣東省政府前奉行政院發下工業獎勵法、當經呈准西南政務會照行、省府昨廿九日經將該項獎勵法訓令所屬遵照、玆將該辦法採誌於下、(工業獎勵法)第一條、凡中華民國人民所辦工業、合于左列各款情形之一者、得依本法獎勵之、一、應用機器或改良手工製造貨物、在國內外市場有國際競爭者、二、採用外國最新方法、首先在本國一定區域內製造者、三、應用在本國享有專利權之發明、在國內製造者、第二條 獎勵方法如左、一、減低或免除出口稅、二、減低或免除原料稅、三、減低國營交通事業之運輸費、四、給予獎勵金、五、准在一定區域內享有五年以下之專製權、第三條、除第一條第一款及第三款工業、不適用前條第五款之規定外、前條獎勵方法之擇用及年限、由實業部定之、第四條、呈請獎勵者應具呈請書、載明上列事項、呈請實業部核辦、一、公司廠店之種類及名稱、二、經理董事或店主及重要職員之履歷、三、總店總廠分店分廠所在地、四、資本額或估其數額、五、公司廠店創立之經過、六、製品之種類商標出產及銷場情形、七、關于公司廠店之重要紀錄圖樣及憑証、第五條、實業部接受呈請書、應交獎勵工業審查委員會審查之、前項審查委員會以實業部及有關係之主管機關、所派委員組織之、審查委員會組織規程及審查標準、由實業部擬訂、呈請行政院核定之、第六條、凡呈請獎勵經審查委員會審查合格、實業部核准後、給予執照、並呈報行政院備案、第七條、凡受獎勵者、應每年造具業務及財務報告書一次、呈送實業部考核、第八條、受第一條第一款至第四款之獎勵者、有以非本廠出品冒充影射情事、查有實據時、應將獎勵撤銷、第九條、受第二條第五款之獎勵者、有左列情形之一時、應取銷其專製權、一、以詐僞方法矇請核准、查有實據者 二 經核准二年後、尙未開辦者、三、無故休業一年以上者、第十條、受第二條第五款之獎勵者、經証明確有供不應求之情形時、得限期令其增加產額、逾期不能增加者、第十一條、凡參有外資之工業、不得受本法之獎勵、第十二條、本法自公佈日施行、特種工業獎勵法廢止之、

最後專電

(天津專電)駐唐日軍翻譯官山村、廿九晨率兵數十名武裝出發豐潤遵化玉田撤河橋一帶、携帶攝影機、沿途考察測量、並擇地作野外演習攻城戰、街巷戰、下週返唐、

(上海專電)國際無線電台爲謀中日無線電六月一日正式通報起見、連日與日方電台試報、雙方發音均甚清晰、屆時當可如期開放

(香港專電)法遠東艦隊司令李察乘旗艦布運擒號廿九晨八時半抵港、十時半偕駐港法領赴督轅拜會港督、十一時半港督偕副官登艦答訪、並鳴砲致敬、

(香港專電)自港政府宣佈將取締標金買賣後、各標金匯兌公司已紛紛準備結束、中國及南華兩公司定卅日停止買賣、

(南京專電)廿九日滬上各報載有交部負責當局談話一則、頃據記者向交部負責人探詢、據答近來本部當局、並未向任何記者發表關於此項談話或任何聲明云、

(南昌專電)(一)粵港報界考察團廿九日晨離省往廬山遊覽、卽將乘輪赴漢、(二)蔣廿八日晚八時在私邸宴粵港報界考察團、陳布雷、鍾榮光、孫岳等均在座、(三)武漢各界廿三日電粵港報界國內考察團歡迎、頃得復電云、廿三日電犇悉、敝團一行八人、約廿九日離潯赴漢云云、

(上海專電)國立北平師大江浙社教考察團五十五人、廿九日晨到滬、又鄂民衆教育學校鄉參觀團廿三人亦於廿八晚到滬、

地方

番禺縣救濟農村經濟
縣屬農民銀行將擴大組織
貧農放欵辦事處分別裁併

番禺縣長梁翰昭、自接任後對於該縣建設積極實施、而于救濟農村事業尤爲注意、昨爲圖謀調濟農村經濟、決將所屬番禺農民銀行擴大組織、以爲復興農村之準備、同時以該行貧農放款辦事處、前設東圃江村、新造、市橋、四所、爲便利管理起見現特將東圃江村新造三辦事處裁撤、新造貧農放款則撥歸市橋辦事處、辦理東圃江村、兩處貧農放款則由該行直接辦理云、

徐聞縣辦理善後
下月起舉辦民荒登記
辦竣即進行官荒移民

徐聞一地肥、惜歷年移匪盤據、人民遷徙流離、地方糜爛不堪、幸去歲自經教導師派隊前赴搜剿後、匪已絕跡、南區經濟委員陳章市、爲復興徐聞、使人民早日遷回部、日前曾一度將徐聞舉行土地測量登記並劃分三期進行、頭查第一期鄉村設計等、昨已完全事竣、而民荒登記、一項、亦已決定於下月一日舉行、一俟民荒登記完畢後、即進行官荒移民、此項復興徐聞、計劃、大約四年後始可完成云、

恩平　取締稅契
公布辦法三項
白契概作無效

恩平縣政府、昨發出佈告云、案查本府辦理契稅、除正稅外、尚有附加地方款二成、置產捐一成、議會捐二成、中場捐等、歷經征收有案、惟查邇來各業戶、多逕向廣東省財政廳投稅、以圖避免繳納地方附加各費、因之地方收入、輒蒙絕大之影响、若非嚴行取締、不足以昭公道而裕稅款、茲訂定取締辦法三項公佈、以維稅收、(一)在於調查田畝時期、各區鄉調查主任、務須嚴催各業戶、將紅契繳驗、驗訖加蓋戳記、以資識別、并規定每張契紙繳納查驗費用一分、以爲辦理登記費用開支、白契概作無效、(二)自本年五月以前各業主、如有持契逕向廣東省財政廳投稅者　統限于佈告後十五天內、一律來府加蓋縣府、及補繳地方款、以便推收過割、五月以後、均須來縣投稅以免數目紊亂、如違概作無效之契、得由本府將該產業投變充公、并呈報財廳備案、(三)凡民間白契、及前清紅契、未經驗換、上蓋未經補稅領照、統限于六月二十日以前來府投稅、并不得短報產價、如違則依照契稅章程第七條、及第八條之規定處罰、除呈報暨分令外、合將契稅章程第七條第八條抄貼、仰縣屬各業戶人等一體遵照、凡有已向財政廳投稅之契紙、務須依限來府聲請登記、及將各種無效之契據從速投稅、無得逾限、致遭處罰、各宜凜之、切切此佈、抄貼契章第七條第八條于后、第七條、業主不依照期限稅契者、經查出或被告發、得實際依照定章收稅費外、并處以應納稅額五倍之罰金、第八條、業主投稅時、匿報產價者、除令換購契紙、改正契約稅繳短納費外、并處以左列之罰金、(一)匿報產價十分之二以上、未滿十分之三者、罰以短納稅額之二倍以下、(二)匿報產價十分之四、未滿十分之五者、罰以短納稅額之四倍以下、(三)匿報產價十分之五以上者、罰以短納稅額八倍以下、

惠陽　貧農改業
赴淡水挑鹽謀活
日所得僅足餬口

惠陽第九區屬埔仔、歷林、鎮隆、井隆等鄉、農民、因去年冬造禾歉失收、復受穀價低賤影响、以致農村經濟、日就枯竭、當此青黃不接之事、一般貧農因告貸無門、且又無工可作、無業可操、迫得另謀生計、現該各鄉每日總有三數百人、步行前至淡水、挑鹽回鄉販賣、以博升斗、查該各鄉至淡水往返路程、計有一百六十里、每人僅可挑鹽五六十觔、需費三四日時間、祇能賺資六七角、除支膳宿外、實無餘資以供家用云、

瓊山　調查人口
分三期進行

瓊山縣政府、以該縣自奉令辦理人口調查以來、業將各種章則及籌措經費辦妥、令飭所屬遵照辦理案、茲爲計劃趕緊進行工作起見、已擬定人口調查施行程序、俾資依期辦理完竣、其施行程序如下、(一)本縣人口調查分三期進行、每期以三個月爲限、自本年五月底起至十月底止、(二)第一期調查第一、第二、第八、第十一等四區、第二期調查、第五、第六、第七等三區、第三期調查、第三、第四、第九、第十、第十四等五區、(三)第一期自五月底等至八月底止、第二期自六月底起至九月底止、第三期自七月底起至十月底止云、

汕尾　各鄉菜販
組運銷合作社

海豐五區汕尾附近各鄉菜類出產頗豐、惟到汕運銷者、多受壟斷、獲利甚微、該縣合作事業指導員等爲圖挽救營業、推進合作起見、特派員赴該區召集鄉民開會、籌組菜類運銷合作社、開經推定梁勝浩、梁煥新等九人爲籌備委員、負責籌備云、

新會　改善警政
公所提議整飭風紀
擬具辦法呈縣採行

新會第二區大滘鄉公所、以本縣警隊、恪守紀律者固多、然不穿軍服出入于烟賭場或其他不法行爲亦不少、尤以駐紮各鄉者爲愈無忌憚、倘非認眞整飭風紀、無以改除惡習、而全軍譽、特擬具辦法五項請縣政府採摘辦理、茲探錄其辦法于後、一由縣編練處令飭各警衛隊、非一律穿軍服佩襟章臂章、不准出外、二、查我邑警衛隊、向祇有襟章、未有臂章、應由縣編練處製定臂章式樣、令警衛隊經費管委會照辦、交各部隊領發、三、臂章應書某中隊某小隊隊員姓名、俾人民易於認識、四、隊員如入賭場烟館准人民向該隊部告發、五、由縣編練處通令各賭場烟館、不准容納隊員、違者立予查封、

紫金　防治病虫
組病虫防治會
研究除虫辦法

紫金縣黨部、以病虫害之有碍於農業生產、至爲重大、際此時期、亟應設法防治、以挽救此生產危殆之農村、昨特指派苗圃技士黃新達、召集各界組織病虫害防治會、俾便研究病虫害預防、及撲滅種種方法、現經將研究結果、將中央頒行春種時期法、防治病虫簡易實施辦法、印發各鄉村、俾農民知有所警、而亦知有所備云、

茂名　再闢菜市
第二菜市在南門外
建築工費業已有着

茂名縣縣府、爲刷新縣城市政起見、以城內仙桂街、已有第一菜市、城內東門街亦有第三菜市、惟南關街之第二菜市尚未建築、且該街人煙稠密、商業繁盛、亟從速建築、特召集各界在縣府會議廳會經籌建築、出席者茂名公醫院代表黎華屯、參議會代表曾實之、教育會李澡芬、商會曾宵南、縣黨部容國煥、財管局傳龍齋、公路局朱卓高州報社代表蔣鑄伯、建設局梁仁浣、主席繆任仁、領導行禮、旋即宣佈開會理由、繼即討論提案、一、關於第二菜市建築地址、應定何處案、(議決)定縣城南門外興賢巷城基腳、二、關於建築經費預算、需銀三千二百七十七元、應如何籌撥案、(議決)除將黃前縣長移交菜市款五百十九元、及之稅契減征期內附加築經內計至本年四月底止一千四百元、合共一千九百餘元、撥充建築外、其餘不敷一千三百餘元、由縣財管局暫墊、仍由減征期內繼續附加款歸還、三、關於第二菜市工程費應如何擬定底價招商投承案、(議決)包工料填地基共三千三百元、由縣府擬定開投章程、告招商承建、四、應規佈定開投建築第二菜市工程日期案、(議決)定六月四日、五、關於在縣府開投、工程完竣後所得收益、應如何處置案、(議決)悉數撥充縣公醫院、六、廣鄉村醫所經費、推關於建築地址、附近要拆卸孫家屋一部份、應何如補貼案、(議決)補銀三十元、以示體恤、并由孫家自拆、至所拆材料、仍歸孫家所有、

鬱南　檢查劣貨
檢查員被毆

本月廿五日、鬱南縣發生檢查劣貨員被毆打一事、昨救國會鬱南分會已呈請縣府令飭都城公安分局將販運劣貨人犯解辦、呈文云、爲呈請轉咨縣政府令飭都城公安分局迅拘販運劣貨聶松等犯到案解辦事、竊職會幹事黃治才、於本日上午八時率同檢查員黃煜明等前赴江旁執行檢查劣貨職務時、適有港梧輪船江常號自港抵都停泊、忽瞥見海味捐及農產品局同僱之檢查艇接駁該輪貨物、登即喝令聽候檢查、殊海味捐及農產品職員聶松林武等抗拒不服、將職會幹事毆打創傷手部、并意圖擠下海中、幸爲警察將其暴動制止、而職會幹事亦因緊挽艇柱僅以身免、卒在該艇執獲劣貨化學公仔三具、其餘劣貨盡被拋下海中、隨波逐流、冀圖滅迹、以上情形業經該幹事投訴都城公安分局在案、并由幹事請將該聶松等扣留解辦、但未蒙分局將該聶松等扣留、職會復據該幹事報告前來、當經議決該聶松等身爲公務人員、胆敢販運劣貨、破壞救國運動、復敢抗拒檢查、毆打幹事、并意圖擠下海中、殊屬不法已極、除函請都城公安分局拘該聶松等扣留解辦外、理合備文呈請鈞會轉咨鬱南縣政府、令飭都城公安分局迅拘該聶松等到案扣留解辦、以儆效尤、實爲黨便、謹呈鬱南縣黨部執行委員會、廣東民衆救國大會鬱南分會常務委員會、五月二十五日、

化縣　合淸公路
繼續興築
從新組築路會

化縣合淸公路、係由縣屬第五區之合江墟起、橫貫第六區、至廣西陸川縣邊界之淸湖墟止、長凡六十餘里、築於民國十九年、巳築成十之六七、嗣因路款等種種關係、竟致工作停頓、所有公物數目等項、統交第六區公所接收保管、近日縣府以該路爲通廣西陸川等處交通、極爲重要、萬難任令停頓、爲致令前功盡棄、因於前月出巡該區時、召集區鄉長及各界人士、開聯席會議、責令繼續興築、由區公所選出築路委員、呈縣委任、該區公所、當經選出顏綿李和市、王明英、謝德澤、廖德全、黃漢英、陳叙倫、謝乃才、陸運瑛、林翹、劉傳等十一人呈縣加委、現縣政府已分別委任、飭令剋日成立建築委員會、限本年十月底全路建築完竣、并令區公所將代管該路前築委會公物數目等項、移交接收、就近督促、務令依限完成、聞該委員等奉委後、已成立委員會、于本月中旬、繼續興築云、

新會　捕魚爭執
七堡與三江爭魚地
擬暫行調處辦法

新會縣七堡鄉民李賢樞等、昨聯呈財政廳據稱三江鄉胃照影佔攙奪採捕魚類、請飭縣保護、并派員查勘、以杜侵佔、而維業權等情、財廳當查此案、社會縣以縣屬七堡與三江、因魚地爭執勢將釀成械鬥、呈報到廳、即經飭縣傳集兩造及該兩鄉鄉長、妥爲勸解、靜候處理、并派測大隊長區仲堅、赴縣會同查勘爭執地點、對於在未解決以前、均不得採捕網魚、以免發生事端在案、隨據黃縣長呈、擬在本案未解決以前、所有相爭地點、由第六第八兩區公所、會同採捕魚類、代爲集賣、將售得款項存貯、聽候解決判定、則將售得存款撥歸該方承領所有、捕魚費用、由該兩區公所、暫在代售魚類存款撥支、取回單據、將來作現款交還、交縣核准照辦、指爲去井公安分局就近認眞監視、并添派七堡三江兩鄉鄉長各一人、會同辦理、用示大公又在案、該民等所稱魚地界址、是否確係兩不相同、着聽候勘明辦理、並將附圖令發區隊長知照、

龍川　清潔大會

本月廿七日舉行

龍川縣黨部、召集各界舉行清潔運動、于廿七日舉行總檢閱大掃除、現查該縣籌備會諸事巳籌備就緒、、廿六日先行派員將會場佈置妥當、是日到會代表、有縣政府、縣黨部參議會、編練處、縣立中學、校、縣立師範學校、警各小校員生、警衛經費管理委員會、附城公安分局、工商界等機關、及工作人員等不下六七百人、上午九時開會、公推縣府黨部參議會等爲主席團、互推張縣長蔚文爲主席團主席、行禮如儀、隨由主席宣佈開會理由、大致勗勉本城民衆努力清潔、俾爲全縣模範、旋決定將全城劃分地段宣傳、及指導工作、查指定地段、(一)西南門外由川中學生担任(二)大東門外至渡船頭由鄉師學生担任、北門外川中分校及一區一小担任、(三)其餘大街小巷則由各機關團體自備宜傳旗幟、按該機關所在地担任、分處分配工作畢、督率所轄清潔員分頭工作、自是日上午十一時至下午四時止、將城內外街巷垃圾污穢等物、清除淨盡、一掃而空、

登記債權

和昌號司理倒閉、欠到各項甚巨、但各號債項地址無從查訪、今登報聲明、凡佔和昌號債權者、請於五月廿八日起至六月四日止、携單到濠畔街和昌號債權辦事處登記、逾期自悞、內債權團公啓

登記債權

和源號司理倒閉、欠到各項甚巨、但各號債項地址無從查訪、今登報聲明、凡佔和源債權者、請於五月廿四日起至六月二日止、携單到濠畔街和源號債權辦事處登記、逾期自悞、濠畔街和源號債權團公啓

恭頌　河源縣長鍾耀焜　廣東省督學黎鍾　教育德政　整頓

竊敝邑自民十八以來、學生大半拋荒於罷課中、本年春、縣中學生受人煽動、又以罷課聞、幸蒙鍾縣長會同黎督學澈底查辦、並剴切勸諭、各生始悅然覺悟、照常返校、使承恩等子弟得安心上課、不致久荒學業、感激之餘、特登報恭頌、河源縣立中學學生家長黃承恩、祺、李彭年、李淑詒、李衍梅、張友琴等三十八人恭頌

到大新公司買

家家必需

價廉物美的保暖耐用

益暖水壺

有千元大贈獎

國曆五月十日起至八月十日止凡買益煖水壺一個送獎券一張準八月十一正午在惠愛大新公司天台攪珠開獎

新華　電話一六六〇六號
今天放映聯華公司巨片　黎莉莉張翼主演
體育皇后
(加入)林楚楚 王人美 湯天綉 高占非 金焰 黎鏗 鄭君里 王桂林(客串)
下期放映歌舞音樂喜劇　法語對白英文說明
鶼鶼鰈鰈
歐洲影后呂倫夏飛主演

中華有聲影院　西濠二馬路　電話一〇〇三八
即日放映環球巨片　滑稽浪漫趣情新劇
萍水相逢
巨星慶雅里斯傑作　許可証呂字一四一號
下期放映恐怖片魁　環球特別優異驚人製
藍屋怪手
是來者必死的黃泉　疑鬼疑神的活死獄

金聲聲片院　十一甫車站　電話一四八四二
即日放映
派蒙所聞殺案秘怖名　拉聞未謀奇神恐大片　珍荷素主演
千古奇案
許可證呂字第九十七號
下期換映
天一公司出品香艷悲情警世巨片　胡珊主演
似水流年

永漢戲院　永漢中路
即日選映　非洲荒漠驚險益智巨片
生吞活捉
下期放映　聯美公司社會巨片
化裝議員
郎那高路 文意利沙蘭地 最新合演

明珠聲片影院　長堤海珠前　自動電話壹貳〇七壹
只有今天放映驚險偵探名畫
碎花瓶
威廉保和露新傑作
明日放映武俠鉅片
匹馬單槍
六月三日起國產巨片
落日

南關聲片映院　電話一三二七一
國曆五月三十至卅一日映　復興歌舞倫理奇情最新名畫
百老匯到荷李活
許可証調字四三號
下期六月一日起映　温拿巴士達偵探鉅片
飛閣疑雲

天星有聲戲院　永漢南路太平沙
(許可證調字四四號)
國曆五月卅日至卅一日放映
著名偉大軍事海戰巨片美國海軍部大西洋艦隊全體協助攝製品
自殺艦隊
下期六月一日至二日放映　派拉蒙大出版梅禮士主演
駙馬艷史
六月廿四號放映白金龍

新國民戲院　下九甫路　電話一零七四零
三十至卅一映
李安巴里摩主演傑作　諷世沉痛佳作
醫國之聖
許可証調字十三號
下期哀艷風流育發巨片　曾寧氏主演　馬蓮德列治合演
藍天使

模範有聲畫院　十一甫馬路
國曆五月廿四日起映　聯華公司出品　阮玲玉主演
人生
(許可證呂字八七號)
下期放映　神經六大笑片
平安是福

新映畫戲院　十八甫路
國曆五月廿九日起映　王瑩女士大傑作
女性的吶喊
許可証
行將放映全部驚險偵探鉅片
飛刀大盜

西堤影戲院　西濠口大馬路
國曆五月廿九至卅一日放映　陳鏗沈翠雲主演巨片
明末十八俠(上集)
(許可証調字三十)
下期放映
明末十八俠(下集)

中山戲園　自動電話一四二九二號
國曆五月廿九至卅一日放映　哀感頑艷偉大國片
情海冤禽
王元龍湯天綉主演　(許可證調字第五號)
下期放映　武俠諸艷巨片
大破惡虎鎮
查瑞龍鄔麗珠主演

中國戲園　自動電話一二九二五號
國曆五月廿九至卅一日放映　清代稗史巨片
乾隆遊江南(八集)
陳玉梅張振鐸主演
下期放映　健美女明星范雪朋傑作
殘夢

大德聲片戲院　院址中華南路　電話一二六六九
即日放映　雷電華公司出品　天空驚險名片
飛魔
(許可證調字廿二號)
下期由六月一日放映　表現人體健美的世界影壇名片
健美的女性
不日放映新本璇宮艷史

惠愛大新游樂場　五月三十日
粵劇場：主要名角 鄺山笑 燕玉君 黃秉章 麥嘯雲　(日演)拗碎靈芝四本　(夜演)劉金定二本
特別場：演梨花歌舞劇　蝴蝶姑娘 三蝶戀花 賣花女 戀愛學校 紅蝴蝶二本
影畫場：孤兒脫險記(一集)　許可證　字　號
預告

西堤大新天台游樂場　五月三十日
新派劇　(日演)惜玉王孫　(夜演)局士
粵劇場　(日演)寒閨劍影　(夜演)薛仁貴三集
影畫場　鷹海奇俠
跳舞場　嚶鸝娜 張舞柳 何麗梨 歌舞
技擊場　(少林武術)女子赤鵝線
特別場　好笑夫妻

久咳內傷 無限險不 防試服養 陰丸位元 警告

養陰丸乃本堂最近發明之出品脈多年研究始獲成功其所配合原料完全採用我國藥物並蒙衛生局化驗立案中外註冊始向各地推銷此丸嵩治日久咳嗽陰虛內傷痰多氣喘胸鬱氣滯體弱多病胃不消化虛不受補等症無論男女老幼孕婦產婦服之均效此丸功用廣大曾用者莫不盡知未用者不可不試每盒五角各處均有代售廣州市漿欄街位元堂廣告

百昌堂 珠珀猴棗散

本發廣州一德路西 自動電話一五六七三

專治兒科風痰急驚等症實效昭著不可不用 大瓶壹元小瓶五角

香港南北行街 各埠均有代理

請認字號 影射太多

選辦舊爐川貝香

何可醫師診治皮膚花柳專科

Dr. Ho Ho, 83, Fung Ning Rd. Canton

全日親自診驗治療統理男女各科設備皮膚花柳病留醫室 羅四維新法接生助理婦女留產 電話一五七二式 請認明豐寧路卽西瓜園前何可留醫所方不致悞 函問章程隨卽奉覆

衛生局核驗証第三十七號

法國波都醫科大學院耳鼻咽喉眼專科博士 衛生局核驗第一號

張江槎啓事 鄙人已辭光華醫學院眼耳鼻喉主任教授職 增設東山醫務分所

診症時間 上午八時至下午三時在維新橫路醫務所 下午四時至六時在東山廟前醫務分所

久咳易成癆 多咳則傷肺日久易成癆因癆而致命者不可勝數惟查治癆必愈之藥迄今外國醫藥先進尚無發明現祇有老醫師（唐拾義久咳丸）經驗四十餘年服後有革咳除痰之力間接有防癆保肺之功正本清源舍此莫屬防微杜漸特此忠告有咳諸君速服速服 廣州下九路唐拾義發行

德國柏林大學醫學博士馮聲普

前任國立中山大學主任教授 本市（德國柏林大學附設第一醫院）花柳皮膚專門醫師

皮膚花柳 星期日照常診症 門診一元 留醫二元

一切物理化學血清檢驗治療均備

第十甫馬路八十號至八十二號（電話一六九一三） 本市衛生局核驗第三號

梁謙益堂坤健丸

梁謙益堂坤健丸乃用上等正藥製成性極和平補而不燥專治男子諸虛百損氣血衰弱夜便太多精神短少服之能令人體魄康健胃口增加多勞不倦 坤健丸專治女界月信不調經來肚痛長流白帶面黃骨瘦不思飲食氣虛血弱企頭暗病及女界各種毛病皆能統治有症請試方知其妙

梁謙益堂大減價買一送一 由國歷五月十三日起限送三十天

總局佛山升平路 支局廣州太平南路 香港大道中

直往北海海口船期

永利快船 新設無線電 有客牌

准夏曆四月十三十四日落貨是日下午清關啓行

廣州市代理 西堤大馬路五十號二樓 同濟行 電話壹陸陸陸〇

香港代理 干諾道西廿五號二樓 太豐航業公司 電話貳〇〇玖叁

貴客附貨搭船祈向代理處接洽無任歡迎

美國 ▲船期廣告▼

大來郵船公司 美國郵船公司 （自動電話壹貳貳叁號） 本公司有公司

快捷輪船多艘來往中美各埠茲爲便利遊客起見自大加改良後凡有貴客搭本公司各總統頭等船如欲沿途上岸遊玩隨便上岸其船票隨時轉搭本公司各總統可通用 貴客光顧亦幸祇留意爲

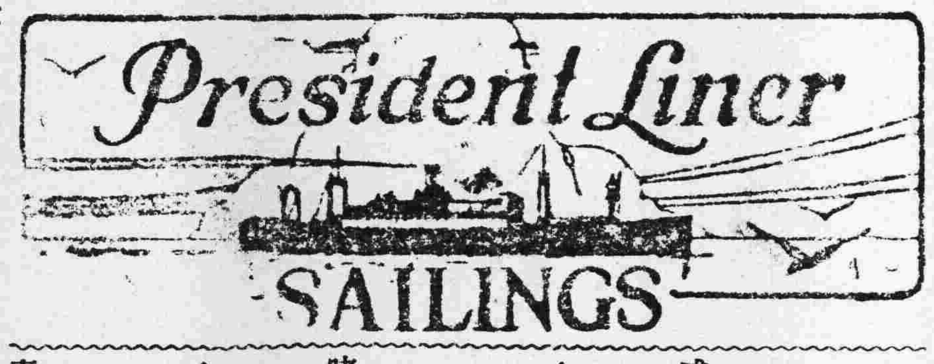

△往上海神戶橫濱檀香山舊金山羅省巴拿馬忌利士杜步亞灣拿紐約波士頓並轉駁西印度南美洲中美洲及花旗內地等埠船期列下 威爾遜總統四月廿五日六月六號星期三上午八點開行嗣後每隔兩星期逢星期三開行

△往上海神戶橫濱域多利舍路咸水埠轉駁加拿大內地及波士頓紐約美國內地亞灣拿千里達占美架及西印度各口岸等埠船期列下 化臣總統四月廿七日六月八號星期五晚半夜開行 嗣後每隔兩星期逢星期六開行

△往歐洲及美國各埠道經小呂宋星架波庇能孟咪等埠及直往波士頓紐約亞灣拿等埠各船期列下 喜十總統 四月廿八日 六月九號星期六上午八點開行

本公司在沙基路四號三樓 頭貳叁等船票可由本寫字樓定購 大來輪船公司謹啓

瘧

治療新舊瘧疾並滋補血液

總發行 瓊州海口 廣惠藥行 廣州市 老威藥房 普威藥房 總代理

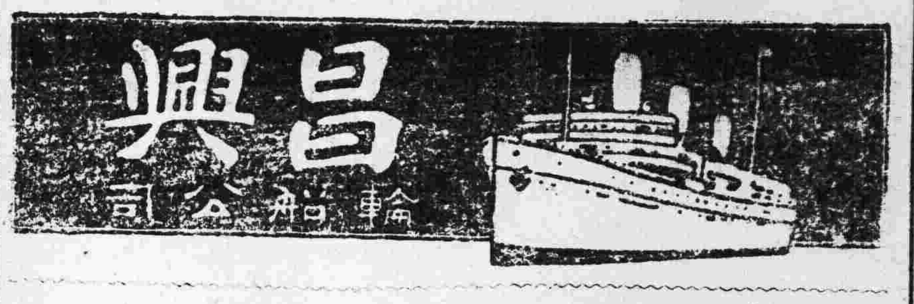

本公司爲利便旅客起見特在廣州沙基六二三路廿八號開設華人辦事處辦理搭客事務 訂位請到接洽 定購船位爲禱

日本皇后

國歷六月一日 正午十二點由港開行 往上海日本溫哥華域多利雲高華乘駁往美國及印度及南美洲等埠

亞洲皇后

國歷六月十五日 正午十二點由港開行 同往上列各埠

廣州辦事處主任李毓材啓 廣州電話一 四五零

美顏妙訣

世之婦女未必人人生而美麗然可設法增高天然之嫵媚 請購下列各種美容妙品必能使摩登士女滿意也

面友 爲最新發明之科學化美顏妙品質體純淨香味濃厚色素潔白每日搽之皮色白嫩毛孔清潔永無雀斑或縐紋之患容貌之秀麗堪與鮮花比美 大盒一元四毫 細盒八毫

玉容丸 無論男婦老幼四時可服服後能使肌肉白嫩皮膚秀麗可愛每瓶二元六毫

艷容素 能消除皮膚粗糙血色黃黑烟容等症搽之卽能移醜成美

拔毛藥 能化鬚拔毛凡不應生之處一搽卽可化毒且無痕每瓶一元三毫

生毛藥 此藥能生毛髮無論產後病後血虛血枯禿去之髮速能重生每瓶一元三毫

酒刺藥 酒刺卽暗瘡交際場中極不雅觀搽上此藥卽能一掃而光每瓶一元三毫

白髮藥 鬚髮黃白最爲難看若搽此藥立卽轉黑每瓶一元三毫大盒多三倍售二元

腋臭藥 腋下臭狐逢熱汗出其臭更甚對於夫婦愛情社會交際均不相宜將此藥搽上臭垢立除 每瓶一元三毫 雙料加倍

廣州市靖海路 利生藥房經理

法國巴黎大學 皮膚花柳專科

廣州市衛生局核驗証第式號

里昂大學外科專門 李同仁醫師 女醫師李達權

太平南路廿八至卅號全座七層留醫 留產日夜均在醫所電話一五一式二

張雲天

全科醫師 太平路晏公街口 電話一三三八一

遺洩失眠良藥 （青）（春）（夢）

遺洩……服後止遺……續用斷根……

失眠……當晚見功……一服成眠……

廣州下九路一二六號 高第路九十六號 大中洋行經理

總行香港永樂街十一號

各埠代理 梧州瑞福大藥房 中山石岐有孚號 石龍屈臣氏藥房 惠州百勝大藥房 南寧五洲大藥房 肇慶七星大藥房 東莞同華大藥房 韶州永華大藥房

驗眼免費

大中洋行 優待劵 配鏡照原價八折 憑劵得有折

省港大中洋行

專驗疑難目光 精配各種眼鏡

美國閃光眼鏡 每對二十元正白金架。保用十年。

德國經濟眼鏡 每對六元。老花近視。任人選擇。

德國保險眼鏡 每對十二元克羅克片十四號金。保用三年

美國名貴眼鏡 每對十八元羅斯福片十八號金。保用十年

總行香港永樂街一號 第一分行廣州下九路一二六號 第二分行廣州高第街九十六號

雙妹嚜爽身粉

夏天與小孩浴後最宜用……

保無熱痱瘡癧皮膚等症發生

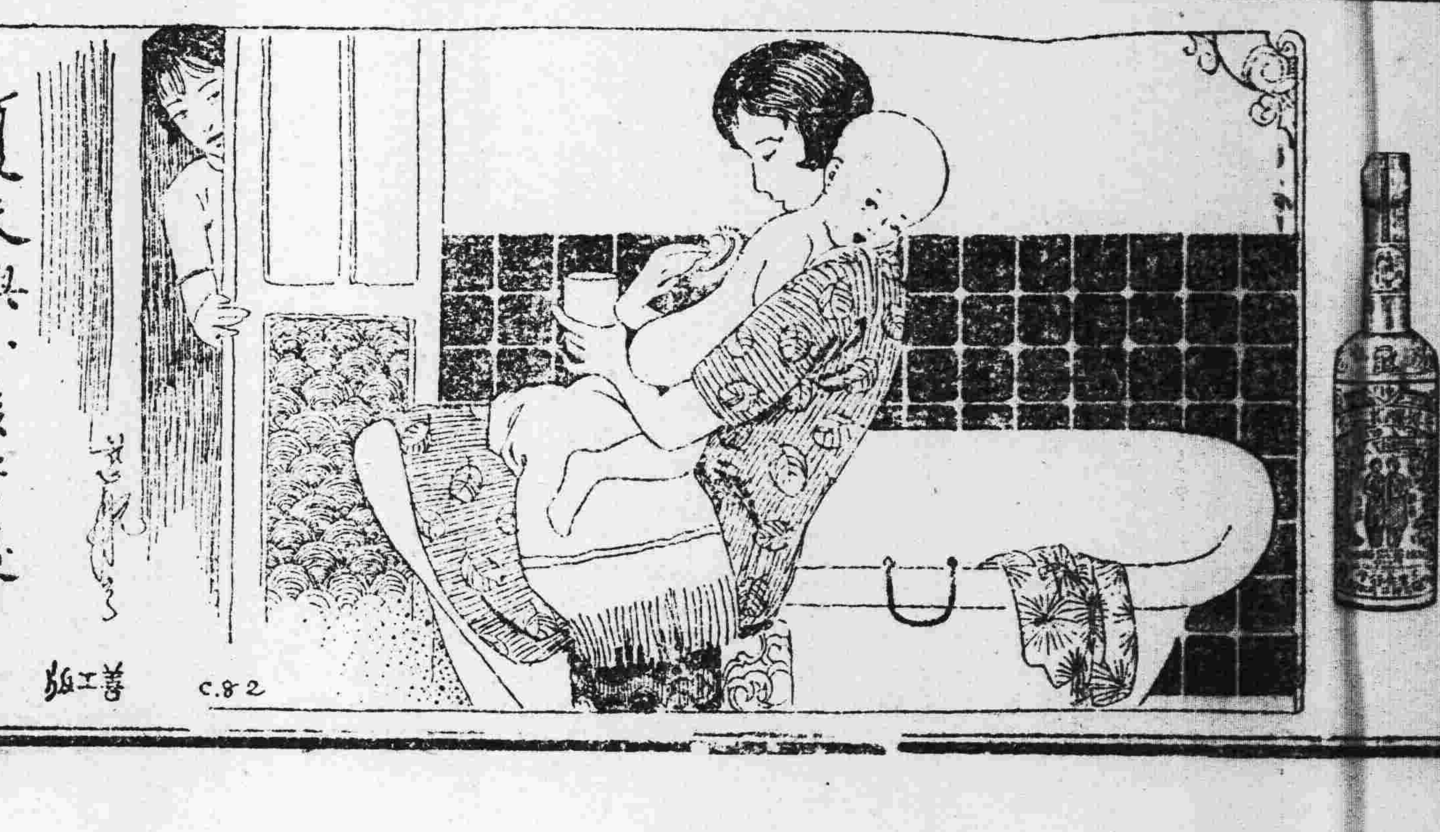

雙妹嚜花露香水

廣生行出品

聲明支付葉明記存款廣告

本行頃據存戶葉明記妻葉張氏函稱伊夫葉明記即葉礎明經於民國廿二年元月廿四日身故存款印鑑原件亦經遺失現因子女尚未達成人年齡該存款應歸其以葉明記髮妻資格繼承並取具廣東信託有限公司蓋章担保並登報聲明記舊章作廢請准予提取等由前來本行為慎重辦理起見除狀請法院存案外謹登報聲明自登報日起一個月內如有對葉明記存款繼承事有異議及其他轇轕者請即函知本行否則屆期本行當照葉張氏來函辦理以後該件無論發生如何轇轕概與本行無涉特此聲明

中華民國廿三年五月廿九日　嘉華銀行廣州分行　(三〇二一)

廣東童子軍領袖訓練所通告

袖字第五號

查本所特別組學員將於本年六月底畢業亟應續招第二屆學員三十名精育造就茲定期即日起開始報名六月廿六日在本所舉行入學試七月十日開學有志向學者希查照本所招生簡章來所報名為要特此通告

民國廿三年六月十四日　所長陸幼剛　副所長黃麟書

廣東童子軍領袖訓練所特別組招生簡章

(1)定名：本所定名為「廣東童子軍領袖訓練所」

(2)宗旨：本所以造就健全之童子軍領袖人才為宗旨

(3)所址：本所設在省黨部內

(4)學額：本所特別組學員名額暫定三十名(男女兼收)

(5)入學資格：本所特別組學員入學資格須具下列各款之一

A現任本省(市)各童子軍團團長或教練員者(准帶薪入所訓練)

B已領到中國童子軍服務員證書者

C曾任童子軍教練員二年以上者

D曾在童子軍教練員訓練班畢業者

(附註)若非黨員須得縣市黨部或特別市區分部委員一人或省黨部特別市黨部幹事以上之工作人員一人保證

(6)修業期間：特別組三個月畢業

(7)課程訓練：本行課程分為下列各科其細目另定之

甲黨義科　乙教育科　丙童子軍理論科　丁童子軍技術科　戊特種訓練科　己選習科

(8)納費：本所不收學費課本講義及住宿由所供給至於膳費及服裝費則由學員自備服裝費二十五元女學員服裝費由本所津貼膳費每月八元多餘發還由本所代辦

(9)報名手續：(甲)繳交最近二寸半身照片三張(乙)填寫報名表(丙)繳驗証明文件及保証書(丁)報名費毫洋一元(戊)報名日期自即日起至國曆六月二十五日止報名地點廣州本所

(10)入學試驗：(一)地點如上(二)日期國曆六月廿六日舉行口試並檢驗體格(三)科目黨義童子軍課程教育學常識

(11)入學手續：(甲)繳交入學保証書(乙)填寫入學志願書(丙)繳納服裝費及三個月膳費(丁)領取入學證

(12)開學：本所特別組第二屆新生定期國曆七月十日開學

(13)退學：凡不遵守本所紀律者一經查明輕則記過或警告重則除名并追繳學費五十元

(14)畢業後待遇：學員畢業後由本所函請省市黨政機關轉飭所屬儘先錄用

◆上海　界路白克路　喇格納路口　中原書局新出版

作文描寫辭源

文學家劉鐵冷：一九三四年最新選著！

作文，必需要注重描寫；描寫，必需要注重觀察

觀察得愈切——描寫得愈真！

大自然的千變萬化，却是一幅無窮盡的畫片；人們的一對眼珠，便是一架現成的攝影機；天空裏的太陽和月亮，不是一盞光明燦爛的天然炭畫燈麼？吾們只要運用那天然的炭畫燈，現成的攝影機，再加以腦神經的組織，寫出來的文字，自然來得真切透徹了。全國的學子們，啊！你們不苟在任何情事上，處處要留意觀察，便處處都是文章的資料。

這部書，是高初中學生做文章取材料的百寶箱

寫景　寫事　寫人　寫物　各色文章所應用的剪裁和辭料應有盡有，

全書共有描寫的辭料，一千七百二十七則；都是古今文傑如：羅貫中，施耐庵，曹雪芹，吳研人，梁超超，胡適，徐志摩，郁達夫，郭沫若，張資平，張競生，施蟄存，魯迅，周作人，茅盾，趙景深，巴金，田漢，丁玲，成仿吾，謝冰心等一百餘人的精華作品，篇篇都是為學者的模範。

這是出版物的創作，坊間從未有過，高初中的學生，人人應讀！

全書洋裝兩大厚冊　每部價洋一元二角　特價七角二分　函購每部寄費一角　三分郵票十足收用

◀作文描寫辭源總目▶

A編　自然景類

◎天象的描寫　太陽(有範文卅二則)　月亮(有範文廿八則)　星(有範文四則)　風雷雨(有六十五則)　雲(有範文十七則)　霧(有範文十一則)　霞(有範文八則)　露(有範文二則)　晨(有範文十七則)　夜(有範文五十一則)

◎山水的描寫　山(有範文四十則)　海(有範文十九則)　江(有範文十一則)　河(有範文十二則)　湖(有範文二十則)　池溪泉(有範文廿則)

◎節季的描寫　春季(有範文十九則)　夏季(有範文廿一則)　秋季(有範文卅二則)　冬季(有範文十則)　節日(有範文八則)

◎都市的描寫　市區(有範文十四則)　道路(有範文十六則)　園林(有範文十七則)　城垣(有範文七則)

B編　寫事類

◎鄉村的描寫　村落原野(有廿九則)　田場農地(有廿二則)

◎生活的描寫　一般生活(五十六則)　家庭生活(四十六則)　學校生活(有十一則)　行旅生活(三十二則)　娛樂生活(五十五則)

◎風俗的描寫　一般風俗(範文七則)　婚嫁風俗(範文四則)　喪葬風俗(範文六則)　迷信風俗(範文六則)

◎災變的描寫　天災人禍(有廿七則)

◎戰事的描寫　戰前(有範文十一則)　戰時戰後(有十三則)　露營戰術(有範文六則)

C編　寫人類

◎軀體的描寫　局部軀體(五十二則)　全部軀體(四十六則)　軀體比較(範文八則)

◎外表的描寫　兒童少年(有六十則)　老年(有範文十六則)　生活(範文八十四則)

◎性情的描寫　品性(有廿八則)　感情(十四則)　書語(有九則)　行動的描寫　笑態及哭態(卅五則)　病態及殘態(四二則)　嬌態及媚態(有九則)　羞態及驚態(廿六則)

D編　寫物類

◎動物的描寫　飛禽走獸(六十九則)　水族及昆虫(卅五則)

◎植物的描寫　花卉(範文四十七則)　樹木及果實(卅四則)

◎食品的描寫　點心及酒食(十七則)

◎服裝的描寫　古時服裝(二十一則)

◎用具的描寫　用品(有範文十九則)　珍寶(有範文十二則)　玩具(有範文十一則)

◎房屋的描寫　住所(有範文卅五則)　居室及寺觀(四一則)　游藝場和旅舍(九則)

◎行具的描寫　船舶車輛(五十六則)

總經售處　廣州漢北路聚賢里內　中原書局

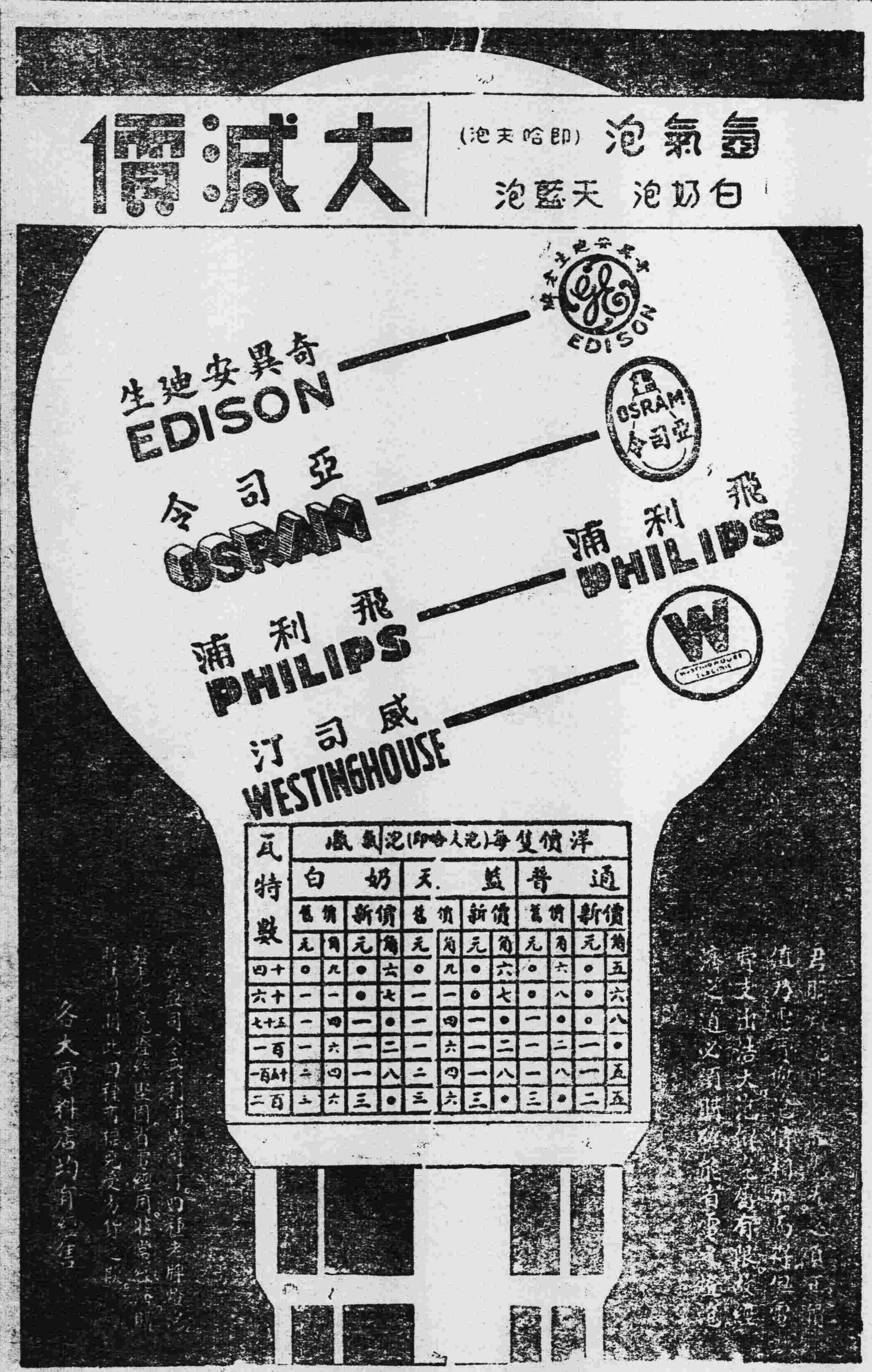

財廳准緩辦一月

銀市日報單

證章交銀業公會發給

廣州市銀業公會昨發出通告云、為通告事、關于財政廳新頒銀市買賣規則一案、本會前曾縷陳窒碍難行四點、懇請收回成命在案、現奉廣東省財政廳營字第八六七號批開、呈悉、關于(一)入市證照粘貼相片一事、准予暫行緩辦、(二)每日填繳日報單及毋市報單、并准緩辦一月、(三)至入市證章、仍應由廳製定、交該公會發給列冊報廳、(四)所請免派監視員駐市、碍難照准、據呈前情、仰即遵照、此批、等因、奉此、除分別函令外、合行通告各同業知照、并希暫携原領入市証章照常入市買賣可也、

✲　✲

廣南電話將直接通話

南雄縣府派員來省磋商

建設廳為發展全省長途電話以利交通起見、特設立全省長途電話管理處、籌劃全省長途電話網、查各幹線通話者已有多處、惟南雄與廣州長途電話則須由韶關轉駁、頗感不便、南雄縣政府、為謀廣南線長途電話直接通話、最近特派建設局長陳健行來省、與全省長途電話管理處磋商直接通話事宜、並試驗安置擴音機、不日便可直接通話云、

請取銷中央社密碼廣播

以符擴大黨務宣傳本旨

省記者總會

廣東全省新聞記者總會、以中央社拍發密碼新聞廣播、有碍宣傳、昨特電呈中央宣委會請予取銷、茲將原電錄下、南京中央宣傳委員會鈞鑒、查中央通訊社設立以來、每日播送中央黨務及各部院政聞於各地、其用意、一方固為擴大本黨黨義宣傳、一方為謀溝通各省市消息、故各地新聞報社對於中央社電訊廣播、多有刊發、近據各縣市記者公會投稱、中央社前年關於新聞電之播送、曾擬改用密碼、嗣因各方反對、乃以對外宣傳緊張時期為詞、宣佈暫緩執行、惟本年三月、又實行以密碼播送、雖聲明普通電訊仍舊免費廣播、但按諸事實、則從前於下午四時拍發、現改為八時始起播、且數百字後即告停止、須候至十時始行續發、更將較重要消息改用密碼、所謂普通電播、較前減少三四千字、并移用強力電機拍發密碼、普通電報接收較前困難、請予提會討論、轉呈中央宣委會籲請免費開放等詞、當經屬會提出常會、決議電請中央宣委會轉飭中央社援照前例、免費廣播、以利宣傳紀錄在案、理合電呈鈞會察核、懇予轉飭中央社取銷密碼、免費廣播、以符中央設立廣播電訊擴大黨務宣傳之本旨、全國新聞界實利賴之、如何之處、仍盼復電示遵、廣東全省新聞記者總會叩、艷印、

空防須知

市民衆空防會出版　送各機關團體閱讀

未來戰爭之勝敗、將取決於空中、此乃必然結果、我國空軍固極落後、而防空設備、更屬空虛、本市各界因鑒於國難方殷、世界風雲日緊、為謀國家安全、遂有防空會之組織、以期集中力量、同時喚起國人應有之防空知識、故最近特聘科學家多人、編印空防須知一書、內容分第一章、二次世界大戰的必然性及我們的對策、第二章、國防建設的空防問題、第三章、如何空防、第四章、毒空戰及防毒、第五章、結論、并附錄國民對于防空應有的認識及準備、聞此書由本日起、分送各黨部機關團體報社、及各縣市政府、俾資研究云

禁輪渡慶祝龍母誕

濫儎搭客者嚴懲

查六月十九日、(即廢曆五月八日)俗稱德慶悅城龍母誕期、一般愚夫愚婦、均於是日前赴悅城參拜、而各江輪渡、亦於誕期前後張燈結彩、以娛乘客、因此溺斃人命或沉船等不幸事件、年有所聞、現聞港務局以日期將屆、特規定辦法、使航商遵守、不准在船上搭棚慶祝及濫儎搭客、否則嚴加處罰、關於此事、日間即可發出佈告、令各航商遵照、同時通知各海關分卡及沿海港務所、屆時防範執行云、

錢肇鋆辭局長職

當局擬委黎國材繼

廣州市土地局長錢肇鋆、以整理地政、心力交瘁、迭請辭職、俾資休養、現聞當局以錢氏辭意堅決、擬予照准、遺缺將委一集團總部軍法處長黎國材繼任、外傳以梁肇杜接充、并非事實云、

換發警察舊槍

省會公安局以各分局崗警所佩短槍、間有舊壞、遇事發生、不無影響、除飭各局自行修理外、並將舊壞者列表報明、以憑重新換發新槍、至關於購置新槍計劃、聞已呈請省府審核、一俟決定、即可實行、

捕獲廣西著匪

廣西匪首金剛沙先鋒劉定西、(又名劉榮)三十五歲、桂縣人、近因桂省各縣積極搜剿餘匪、不能立足、潛逃本市、匿居惠愛東路錦榮街十七號、事為四集團軍駐粵辦事處主任王遜志探悉、于廿八晚九時許、派出職員盧某章某、會警將該匪捕獲云、

日來氣候醞釀變化、幸颶風不致吹來、查昨廿九日天色已轉晴朗、氣溫由八十度左右升回八十八度、復入夏季氣候常軌、其前日吹繞於海南方面之颶風、刻已消散云、

昨晨火警兩宗

昨日上午二時廿五分、同興路卅九號榮光洋貨店陡告火警、至四時許始由消防隊將火撲滅、燒去該店二三樓兩層、損失約七千元、同日上午二時廿五分、聯興中橫街九號甘泉記汽水館、因電線洩電、燒着蚊帳、旋由消防所派員將電線剪斷、幸免成災、然附近居民、已吃驚非淺矣、

瑣聞

△粵海關稅務司昨佈告、生油每百公斤減收四角八分、花生每百公斤減收二角四分、花生仁每百公斤減收三角、

△香港中藥商人、前日派代表來省請求政府減收征國貨藥物人口稅、本市藥業同業公會、以利害相關亦協助進行、

△過海電船德記公司宣告破產、聞定六月一日停航、

△一集團總部、昨日下午四時將挾械潛逃軍行刼之司號長陳茂初提出槍決、

△本市女青年會、今晚七時半舉行五卅慘案紀念會、表演「小英姑娘」「五卅」兩獨幕劇、歡迎各界赴會、

△來往省城三埠之大中輪船、因營業不振、已于前日停航、

△本市西分處花筵捐、年餉底價減至二十三萬四千元、六月十一日下午二時在財局開投、

△昨日下午十一時許、天字碼頭河面發現一年約三十餘歲身穿土布衫褲之浮尸、分局派伕撈起、送方便醫院殮埋、

市商會第五次常務會議

國貨陳列所工程交常委辦理

市商會執委會廿八日下午開第五次常務會議、出席委員九人、主席熊少康、甲、報告事項(畧)乙、討論事項、(一)常委提出建築國貨陳列所圖則、應如何辦理、請公決案、(議決)交常務委員定期開投工程、(二)凌善溥提議、凡係商人、如有正當商店蓋章來會請求代為呼籲或處理各事項、不問是否會員、應予受理、應如何請公決案、(議決)依照商會法辦理、(丙)臨時動議、(一)霍盈之建議、嗣後召集臨時會議、其通知書應列明討論事由、如何請其決案、(議決)照辦、

廣九工會理監事已就職

推定執監常委

廣九鐵路工會日前舉行第一次全路代表大會、選定何光明等為理事、麥燮等為監事、何等昨宣誓就職後、並發出通電云、(銜畧)同人等於去年十月三十日、奉廣東省執行委員會核准、以何兆明賴耀全、劉昇何長單成坤梁冠輝葉紹等七人為組織廣九鐵路工會籌備員、成立籌備會、依照人民團體組織方案各程序、次第進行組織、經於本年四月二十日成立廣九鐵路工會、舉行第一次全路代表大會、選舉第一屆理監事 接替負責辦理會務 同人等謬承廣九鐵路工會第一次全路代表大會選舉為第一屆理監事 遵於五月十九日宣誓就職、隨即成立理監事會、各開第一次會議、決定工作之分配、理事會推定何兆明劉昇何長為常務理事、監事會推定麥燮為常務監事、即日接收 開始工作、際茲國際時局嚴重、黨國多艱、而同人等自維才疏學淺、遽承重任、隕越堪虞、伏望如惠頻加訓導、各界時錫南針、俾資遵循、藉匡不逮、除分呈核備外、謹電奉聞、廣九鐵路工會理事會第一屆常務理事何兆

國際

英國積極建築新嘉坡軍港

工人每日工作十二小時

欲于十八個月以內完成

(倫敦通訊)新嘉坡軍港建築工程、中間因英國內部政治的及財政的關係、曾有過短時期的停頓、現因遠東問題、日形嚴重、日本在中國的野心、益見昭著、又復開工築港工程了、

在新嘉坡北部的海灣、即英國現在建築軍港之地、該處現有數千苦力、在赤道下的炎熱工作、每日且工作至十二小時、蓋英人要在十八個月內、完成一個偉大軍港內各種應有盡有的工程、而不得不加緊進行、以備隨時可發生的太平洋戰事也、

今次建築費、預算總數達七百七十五萬英磅、此數不單由英政府負担、新錫蘭、香港、及馬來土人國的政府、亦分担之、

這個軍港、分為三部、船塢及造船廠、飛機場、和岸邊的防禦物、在這些新建的船塢中、最大的戰艦、甚至於「納爾遜」號(英國在一九二七年造的大無畏艦)、亦可在其中修理、煤油儲藏處、甚為偉大、可盛藏煤油一百二十五萬噸、足供一隊大艦隊六個月之用、至於飛機、現新嘉坡共有三隊、二隊是轟炸機、一隊是水機但照英人的計劃、得來可增至六隊、

新嘉坡與倫敦海軍部現有無線電話、直通消息、可見英海軍部對於新嘉坡關念之殷切、

但日人對該地的關切、亦不亞於英人、新嘉坡之北——千五百里之處、而在緬甸極南部份、有一極窄的地帶、土人叫做克拉(Kra)舌、此舌約有一百五十至一百六十里之闊度、而屬於暹羅、日本即想在此地開鑿一運河、橫過此舌、名之為暹羅運河、日人的用意、欲將此運河作為日本的海軍基礎、日人這種企圖、英人認為是因英人在新嘉坡築軍港而起的一種反抗、

這企圖若得實現、日人在將來定玩出其傳統的老把戲、如他現在南滿鐵路所玩的一樣、造出一些亂事、以為其干涉的藉口、而進兵到「暹羅運河」去、以追剿土匪」了、

所以有不少明眼人、以為最近暹羅的亂事、是日本人煽動的成績、將來再有類此之事、不幸發生於暹羅、日本的戰艦、即可進入盤谷(Bangkok)、而使其水兵登陸、以「保護日本的利益」！

自英國海軍艦長在新嘉坡、開年會以來、暹羅報紙、以劇烈的態度、不斷向英國攻擊、英人深知這是日本人的陰謀、即現時在遠東的一切反英反美運動、倫敦人士、亦深知是日人的工作、

日本以為新嘉坡的海軍基礎、對於他有兩重的威脅、第一、新嘉坡港、截斷日人到遠東中部之路、第二、他使英國的海軍、在太平洋有行動自由的可能、

新嘉坡軍港、在目前無人有權進入其內部、日本的偵探、假扮理髮匠、欲在新嘉坡設立理髮店、從事探查軍港的工作、已被新嘉坡政府驅解出境、又有幾個假裝的巡遊商販、亦被當地警察、下逐客令、使他們離境、

經濟

麵粉銷途漸有轉機
連日各地買客出市辦貨頗多
各嘜土洋麵粉市價逐漸攀好

（專訪）麵粉市前因來存貨量豐厚、銷途沉寂、以致各嘜土洋麵粉價格迭趨低跌、以致來途辦家均遭折閱　旬日以來、上海土麵來源已少、由港輸入之洋麵粉、以港方貨價高昂、輸來發售亦難化算、故進口洋麵亦少、因此土洋麵粉新貨來途均覺稀少、行上各家存貨乃逐漸銷薄　麵粉市價跌風因此稍定、且因連日各地買客額多出市辦貨、行上銷貨比前大增、即本市各茶樓製餅家、購買各嘜麵粉亦不少、市氣驟呈暢旺、故各嘜土洋麵粉市價、已逐漸扳好、大有否極泰來之象、如後途來源仍稀、銷路繼續暢行、麵粉市價將再有沾高一毫或幾點之可能云、茲將昨日行上沽出各嘜土洋麵粉市價、探錄如下、土兵船嘜粉每包三元一六、洋兵船粉三元四、紅兵船粉三元一二、歡迎粉四元零六、舊白菜粉四元一、新五燕粉三元六、舊五燕粉三元八五、花銀印粉三元零五、香蕉粉三元六、新榴蓮粉三元七五、舊榴蓮粉三元八、滾翁粉三元一、金龍粉三元八五、報喜粉三元七五、藍麥花粉三元、麟鳳粉三元一五、荔枝粉四元五、生魚嘜粉四元九七紅、永字粉四元一五、紅泰字粉四元一五、發財粉四元一、自由鐘粉四元三五、狗頭粉四元七五、雙旗粉四元三、關刀粉四元五、號筒粉四元四八、天虹粉四元三五、牛眼粉三元六、紅雙十粉四元六、好鼠粉四元五、金牛粉四元四八、紅興字粉四元三金錢粉四元四八、山鹿粉三元二八、（純）

國產新茶上市後概況
…外銷受日茶競爭法國新稅影響…
…我國以茶向外國易貨在計劃中…

江浙皖各地今年新茶已上市、經改良後、外銷漸增、惟日茶傾銷競爭及法國頒布新稅、致受影響、至于華茶與外國交換貨品已在計劃中、茲誌詳情如下、

新茶上市
我國產茶區域、以浙江江蘇安徽等三省爲大宗、著名者如安徽祁門屯溪紅茶、江西甯州浙江溫州平陽紅茶、浙江瑞安紹興湖州綠茶等、今浙屬湖州紹興等處綠茶已上市、安徽祁門之紅茶、亦已上市、江西甯州紅茶浙屬溫州平陽瑞安之綠茶、亦有上市、惟屯溪之紅茶上市須本月底、

日茶傾銷
我國茶葉外銷、除蘇俄、非洲　英國、美國外、尚有歐洲大陸及南洋各地、近年俄國居其首位、非洲各地次之、俄國以磚茶銷路爲大宗、非洲以綠茶爲大宗、近來日本綠茶向蘇俄傾銷甚烈、以致蘇國輸俄綠茶、總數不及日本之四分之一、如二十一年輸出總數爲二二六、七八九担、而二十二年則減爲一九零四六三担、二十三年輸出數量、能否增加、頗難預料、今國內茶商對蘇俄貿易、甚爲注意、頗有發展之可能、

法國增稅
法國於三月間公佈改正茶葉關稅、非洲多爲法國屬地、稅率增加、勢必影響華茶銷路、新舊稅率比較單位每百公斤進口關稅舊制三五三法郎、新制七七五法郎、市銷稅新舊制均爲二五零法郎、附加稅新舊制均爲値百抽七、總計舊制約七百餘法郎、新制約一千一百餘法郎、此項新稅、幸祇能應用於法國本國、及其殖民地、如安南及非洲之阿爾日利等處、華茶在非洲之最大市場、如摩洛哥都尼斯等處、爲法國之保護國、上項新稅、均不適用、故影響華茶尚少、

以茶易貨
江西省政府曾計劃擬以甯州茶葉交換俄油、及欲與波蘭交換貨物、奈因俄國之對外貿易政策、凡輸入之貨、非爲長期之賒欠不可、我國茶商無此種組織、恐難達到交換目的、至於波蘭貨物交換、我國亦無相當準備、一時似亦難成事實、惟我國仍在計劃中、務使其達到交換目的、

本年全國農品外銷統計
…全年平均爲百分之四六·〇三…
…較前年減少百分之二六·九六…

去年（民廿二年）我國農產品輸出貿易情形、現經國際貿易局統計完竣、分寄本市各商業團體查照、茲特探錄如下、查民廿二年全國農產品輸出指數、全年平均爲四六〇三、較前年（民廿一年）之六二、九九、減退百分之二六、九三、此種原因、係由東北數省淪亡、農產非復我有所致、茲分別類列如下、（一）五谷及產品類、去年輸出跌落極鉅、計由廿一年之八八六跌至三三、八六、蓋此種產品、均爲東北所產、去年輸出幾等于零、（二）荳及荳產品類、去年跌落尤鉅、計由廿一年之五三、四三、跌至二〇一、蓋此類產品爲東北特產故也、（三）種子及子餅類、廿一年爲三八、四六、去年爲三八、〇八、尚無顯着之變動、（四）植物油類、去年爲八五、一五、較廿一年六五九、五六、增加頗多、蓋此種包括桐油輸出、去年桐油輸出頗佳故也、（五）有殼果及果仁類、去年爲六九、一四、較廿一年之九三、二九減少極多、（六）茶葉類、去年稍有起色、計自廿一年之八七、九五、去年升至九一、四八、但與前數年較仍非樂觀（七）烟草類、去年亦有起色、計自廿一年之六八、一九、去年升至七七、〇〇（八）棉花、去年爲九四、二〇、與廿一年之八一、〇一、較固有增加、但此項輸出、及比不上外國輸入、（九蔴類、去年爲九四、二〇、與廿一年之一〇〇、九一相較、減少極大（十）絲類、去年爲五五、二一、較廿一年之四九、六一、稍呈佳象、但較諸往年、尤相差甚大、（十一）毛類、去年增加極多、計由廿一年之七〇、七二、升至一〇五、四九、（十二）蛋及蛋產品類、去年仍有跌勢、計由廿一年三七二、六一、跌至六六、一七、（十三）牲畜及肉類、去年爲九九五、〇〇、較廿一年之八三、〇一、頗有增加、但比之廿年尤有遜色、

日本重工業調查
長期處於不景情況下
攫奪東北後呈躍進勢

東京通訊、長期處於不景氣情況下之日本重工業、以攫我東北後即現生機、頓呈逐漸躍進之勢、藉軍需工業之名而一躍爲時代之寵兒、茲將金屬礦業、炭礦業石油業　製鐵業、造船業　機械工作業等之概況、略述於後、以資關心日本國防整備工作者之參攷、

製銅業
因最近軍需工業及電氣機事業之活躍、銅之需要激增、昭和八年度、呈示近來未有之最高需要錄、因之日本產銅業者、組合「水曜會」、已將原來之減產規定、撤銷企圖騰貴銅價並增加產銅額、按日本本爲世界第二之產銅國、輸出額亦頗可觀、然因歷史久遠之銅山漸次老朽、採掘費所耗甚多、結果乃爲生產費低廉之美國銅所威壓、自大正八年起、即變爲入超、而在出產方面亦一發而退居於世界第四位、最近之軍需工業、或將復興曩昔之盛況、

製鐵業
日本國內、雖缺乏鐵鑛山、（在內地、僅有釜石鑛山、及北海道之俱知安鑛山、其埋藏量、雙方合計亦不過年產約二十五　左右、然日本之製鐵製鋼業、則呈示可驚異的進步、對於鋼材銑鐵、不僅處於自給自足之可喜狀態下、且直至最近、凝之有輸出至海外而使斯業之先進國爲之瞠然失措之勢、目下輸入日本之鐵鑛、大半係由馬來半島及中國輸入、其運費、較之本國自國內之陸路運費、更爲低廉、故別無運費上之不便、按鋼材爲軍需品、目下其需要之旺盛、自不待言、而今後藉該業各組合之整然的統制、以及日本製鐵會社之創立、日本製鐵業之將來、當更有重大之期望也、

造船業
日本自金輸出再禁止以後、造船界有顯著之好轉、匯兌之下落、招致運費及傭船代價之低廉、結果形成日本船壓迫外國船之狀態、此種情形、足以助成此後船腹之增加、以之船質改善助成法之實施、以及海軍第二次補充計畫等、均爲其促進之助、預料此後日本之造船界、雖不能企及世界大戰當時及昭和四五年時之盛況、然必能恢復至相當程度、則必可首肯者也、

機械業
由於軍事膨脹及一般產業界之活況、日本機械工作界、最近頗示好調、其在軍需工業、則有航空機　戰車、砲彈、各種兵器　內燃機關、造船用機械電機電線、精密機器等、其在一般產業　則因紡績、人造絲、製鐵化學等之旺盛之進出、有甚大之需要、加之匯兌低廉、促成輸入之防止及輸出之增加、昭和八年中之輸出額約六、六七〇萬日元、國內國外之顯著的需要增加·使機械之生產額升至未曾有之高度、且自傀儡成立之後、今後開發產業、需要大量機械、此又爲日本機械業者新增一活路也、（未完）

土製膠鞋業之厄運
膠價回漲成本增重
各廠出品逐漸減少

（專訪）本市製膠鞋業、年前曾一度風行、當時每家每日產額、達二萬餘對以上、各種膠鞋、自被黔桂等省增加進口稅後、而社會人士購用亦日見減少、銷路極滯、且近來樹膠價格回漲、成本加重、化算較難、故一般膠鞋製造工廠、已逐漸減少出品、殆最近製鞋工人風潮發生、各家更乘機收束、據一般膠業商人言、現目各家所製膠鞋、自膠價回漲後、加以同業間競爭劇烈、所製膠鞋非特無利可圖、且大受虧折、營業實極感困難云、（儒）

商情簡報

△金融　今日早市港紙衆盆每千加水四百五十四元、港滙單四百五十三元八、期貨加四五四八、門市入加四五三、出四五五、省行十元劵入六成、出六三、上海紙每千加水三零七元、西貢紙每千加水一千五百六十四元、坡紙每千加水一千三百六十元、呂宋紙每千加水九百八十一元、暹羅紙每千加水八百五十四元、荷蘭紙每千加水一千六百八十九元、花旗紙每元值三元九毫五六、雪梨紙每元值三元九毫四二、英圓每千加水二百九十二元、中光圓每千加水三百零二元、十足金葉入門一百十六換八、出一百十八換、八九大金每枚值一百三十一元七、二一金每枚值三十二元、

△油市　生油銷途仍無起色、豆油市亦滯、茶油市無甚變化、木油外銷不弱、市價沾好、土搾生油每担五元四五、桶頭坊子生油每担十八元五、罐頭天津生油十八元四、鐵桶小廠生油十八元三、西江茶油二十三元三、連州木油三十元零四、西江木油二十元零八、牛庄豆油十九元六、

△生仁　風船生仁每担八元八、開封仁八元七五、鄭金口仁八元三、鄭城仁八元七、博山仁八元五、泰安仁八元七、吳村仁八元七、汶口仁八元七、曲阜仁八元三五、河北仁八元七五、東津仁九元五、齊東仁九元二、林卜仁八元七五、威海仁八元六、鄒縣仁八元七五、徐州仁八元一五、蘭封八元三、禹城仁八元七五、

△糖市　廿四號粗砂糖每担廿三元八、均白糖十九元二、軟幼砂糖廿三元五、大粒冰糖廿七元、爽幼砂糖廿一元四、

△絲市　特等舊式十三十五絲、每担四百六十元、（港幣）優等舊式十三十五絲三百九十元、普通新式十四十六絲二百九十二元五、普通新式二十廿二絲二百七十元、一號新式長條水結六十元、（純）

※　※　※

養陰丸

養陰丸乃本堂最近發明之出品歷多年研究始獲成功其所配合原料完全採用我國藥物並蒙衞生局化驗立案中外註册始向各地推銷此丸喘治日久咳嗽陰虛內傷痰多氣喘胸翳氣滯體弱多病胃不消化虛不受補等症無論男女老幼孕婦產婦服之均效此丸功用廣大曾用者莫不盡知未用者不可不試每盒五角各處均有代售廣州市桨欄街位元堂廣告

●廣州東方廣告公司專營一切廣告事業●

是以行之善者合乎中庸，行之惡者，反中庸。如人當勇敢無懼，但亦有一定限度。過之，則勇敢將成爲殘忍或粗暴。如士卒當勇於作戰，然不能移其勇以對同伴或長官。必須有何事當懼及何事不當懼之適宜意見。然後可稱爲勇云。

故所謂**不道德或惡者。乃超越限度或擾亂中庸之謂。**惡之行動非過甚即不及，無平衡或和諧之可言，惡人內心失其寧靜，其靈魂內之諸原素互相衝突，結果成爲道德混亂，補救方法在將靈魂內不和諧原素導之使均，**導之使有秩序而和諧**，和諧 Harmony 一字在柏氏語錄中極常用，共和國篇中尤多見。柏氏最贊美和諧，謂和諧可以產生雅緻，而世間最美之物無過身體及靈魂之和諧。10靈魂之和諧比身體之和諧爲更重要。

『次則彼將軌範其身體的習慣與訓練，不惟彼將不屈服於獸性無理之快樂，而且將視健康非其主要目的，所謂健美如不能由之而獲得節制，彼將不重視之，但彼則常欲調節其身體以維持其靈魂之和諧。』(共和國五九一C)

哲學家之重要品德即在有和諧均衡之心靈。而所以求得之者，莫過音樂體育之訓練。因音樂體育能便吾人理性與情感和諧。即智慧，勇敢與節制亦須調和之使成爲一完全溫和而適應之性質，彼此相合，不致衝突，換言之，**智慧，勇敢與節制須結爲一體而有和諧之情狀。**此和諧情狀破壞，則諸德將互相牽制，互相阻礙，不公之事，由之而生。故欲求公正，須使三德合調。11三德合調，則靈魂和諧，而吾人眞正之快樂乃能獲得。求幸福之唯一方法在維持靈魂之和諧。人能擇中庸，避過甚，則能得和諧，亦能得快樂或幸福。**幸福非他，即和諧耳。**

『當獸類之和諧消失隨之即有一性質之消失及痛苦之產生。而和諧之恢復及性質之返原則爲樂快之源』。(槐爾布士篇31 D)

和諧者乃由昔則不和今則相台之原素合成，謂一物一事爲和諧者，乃謂其結合之諸因素，依照中庸，無過不及而均衡也，故和諧即中庸中庸爲道德原理，已極明顯。

中庸亦政治原理。因柏氏之所謂公正或法律須由靈魂之和諧而得，**即平等亦含中庸義。不平等即失其比例或均衡之意。法律目的在使不平等者平等。**此點亞里士多德論之較詳，因氏在其倫理學上直謂中庸即平等，彼謂公正之人乃行動依照法律之人，公正之人平等而合法，不公正之人則不合法亦不平等，**所謂平等實一中庸，所謂公正亦一中庸**，公正乃一種合比例而均衡之物，不公正則違背比例而不均衡也。法官所爲在求平等耳。

『是以不公即不平，法官乃謀使之復其平，因事實上一方打人一方受傷，一方殺人一方死，則受害者與行兇者分成不等部分，法官求以懲罰復其平，蓋取自得者以補失者也。』(見亞氏倫理學1132)

平等者介乎多少之間而得其中。訴諸法庭者，意在求平或求中。法官如中間人，能得中庸，即能得公正。公正無他，平等之謂，中庸之謂。

故吾人可謂公正或法律乃中庸之表現。中庸乃一切事物之標準或限度。人生之主要目的在求中庸，社會之主要目的在求公正。反中庸則人生失其幸福而社會國家失其公正。亞氏之說，實紹述柏氏。柏氏本人亦有不公正乃過度產兒之語，並謂柄國政者權力應適中而不宜過大，法律篇云：

『如吾人授過大之權力於任何物，若過大之帆於船，過多之食物於身體，過量之權於心靈，而不遵依中庸，則萬事皆休，且過度之放恣，一方面引起混亂，一方面產生不公，不公者過度之產兒也。』(691)

由上觀之，道德也，政治也，皆須以中庸爲原則。能依中庸則一切道德上，政治上問題皆得解決。換言之，**處世治國之道，莫善於致中庸也。**

(四)中庸爲最高之善

柏氏以中庸爲其哲學骨幹，宇宙任何事物，不離中庸。中庸滲透一切。**故柏氏乃以中庸爲最高之善。**宇宙人生之普遍原理即中庸也。攝特爾什氏R. L. Nettleship云：

『亞里斯多德之全部原理謂品德乃兩端間之中庸者，實與最之概念表現相同，謂是也，善也，美也皆常顯爲不多不少之物。在希臘人眼光以爲此種標準之存在實理性存於宇宙，存於道德，及存於人生全部

之象徵也。**故中庸非一道德概念，乃一完全普遍之概念而適用於人生者』。**(見所著(柏拉圖共和國演講錄』第三十九頁)

中庸既爲普遍概念乃能適用於宇宙內之萬事萬物，宇宙全部實遵照此理想標準而進行，山河大地，星宿雲雷，走獸飛禽，蟲魚花草，秩然而有序，煥然而美觀者，即和諧均適之表現，亦即中庸原理之表現，一事一物，原其標準，論其價值，依中庸也。畫家成一好畫，詩人寫一美詩，木匠之造器，泥匠之築屋，亦悉以中庸爲依歸，以中庸爲其至高標準。雖不能完全企及，然「高山仰止。景行行止，雖不能至，心嚮往之，」所希求達之者，固此中庸也，中庸爲最高之善，故不能一蹴而幾。

柏氏在槐爾布士篇，謂『有』Being有四種，一爲限，Limit二爲無限，Unlimited 三爲混和，Mixture 四爲混和之因，The Cause of mixture限與量同，12而置量爲最高之善。『因量與均齊乃滿宇宙之美與德。』13所謂與美**德者即有量存在之故**，量爲宇宙之根本原理，有量乃有混和，故量居諸善之首，在量中『永久之性質在焉。』14

可見柏氏實明白承認中庸爲最高之善，因量即中庸也，中庸非尋常德，而乃一切諸德根本，柏氏哲學盡根據中庸原理而成立，即其著名之理型學說Theory of Idea亦爲中庸原理之運用，勞茲氏R. C. Lodge云：

『如吾人覆究一切會加討論之事例，將見所有事例不僅在科學藝術及品行內，即在物理世界內，中庸或量之客觀標準悉與理型之原理相同，蓋理型實限之運用於無限或混亂，而使成爲統一，法律及秩序並聯合之以發展其意義，及『價值可能』Value-potentialities於最高度。……簡言之，中庸原理與最佳原理，或善之理型相同，因此乃爲一切材料之組織及重排之源，使最大價值或最高之善可以發展及實現』。(見所著柏拉圖倫理學說第四五四頁至四五五頁)

以中庸爲宇宙根本原理及最高之善一事，前已言及非柏氏始創。柏氏之前有畢泰哥拉氏者Pythagoras即謂數Number爲宇宙根本，柏氏譚美耶斯篇數之概念實導源於畢氏，故懷黑德教授 Prof. A. N. whitehead云：『柏拉圖之理型世界實畢泰哥拉主義所謂數爲眞實宇宙之基者而經過琢磨修改之形式。』15數有比例均衡義，與中庸原理至密切，舉凡關於數學比例及幾何均衡之討論實即中庸原理之表現也。

中庸既爲最高之善，故爲永久不變之物，因變則必或多或少。中庸爲量，爲標準，自不許或多或少之存在。長短，高下，美惡悉以中庸爲標準，故爲相對，而非絕對，**中庸則絕對而非相對，以其不變也。**柏氏不以快樂，爲善之一種者，即以其相對故，蓋快樂必含多少，非本質也，16中庸則爲不變之本質，

(五)結論

統上觀之，宇宙疑成，身體靈魂之結合，藝術作品之創造，政治道德之根原，無一不以中庸爲依歸，蓋其彌綸萬有，經緯一切，至善至美無可比擬，小而人生日用，大而家國治理，欲求其善必本中庸，柏氏全部哲學實以此爲中樞。欲**了解柏氏哲學必先了解其中庸學說，即欲了解希臘精神及西洋文化者亦不能不了解柏氏之中庸學說。**吾人試一遊歐陸，見其建築之整齊均適，便能推知中庸原理之影響西洋文化者爲何如也。(完)

1. R. C. Lodge: Plato's Theory of Ethics P412
2. Timaeus. 30 a
3. 同上 69 b
4. 同上 56 c
5. Lodge; Plato's Theory of Ethics P143
6. Timaeus 74 b
7. 同上 74 a
8. Statesman 284 e
9. A. E. Taylor; Plato P 270
10. 參閱共和國491及402
11. 仝上443d
12. Philebus 25b
13. 仝上64d
14. 仝上66a
15. Science and the Modern World P42
16. Philebus 54

大東書局

特價 字典 辭典 一星期 五月廿五日起

新出版

法律大辭典 汪翰章主編 原價大洋八元 特價六元四角

新生活英漢小字典 沈彬編輯 原價八角五分 特價六角五分

註音詳解學生新字典 張廷華編 精裝本原價大洋九角 特價五角 平裝本原價大洋六角 特價三角五分

實用學生字典 張廷華編 原價大洋三角 特價一角五分

中華新字彙 張廷華編 原價大洋二角 特價一角

學生辭典 張廷華編 精裝本原價一元四角 特價八角 平裝本原價一元 特價五角五分 編本原價六角 特價三角五分

尺牘成語辭典 費有容編 原價大洋二元 特價一元一角

模範漢英辭典 林鵬英編 原價大洋九角 特價七角

門市現欵購買爲限●外埠函購寄費加一

廣州永漢北路大東書局發行

科學工藝品

實驗製造法

失業可怕 有技藝就不怕一切的難處

吃飯問題 得此書就有隨心所欲的門路

我國商業之不能發展。由於工藝之不能改良。工藝不能改良。皆由科學之不能研究也。本書根據物理化學的原理。詳言其秘。加以說明指導。使研究者易於下手。不致茫無頭緒。斯工界之良師。凡高中兩級學校。以本書爲工藝教材當獲良好成績。搜羅之富。得未曾有。不拘一事一物。無不列入。故子目多至六百餘條。彙爲巨帙。惟大而無當者。一概淘汰。各科所用原料，是根據科學原理。配合一定成分。決不憑個人理想。斟酌重量。

全書精裝一巨冊 定價洋一元八角 特價六折

最近出版畜牧書

實用養鷄法 全書洋裝一冊 定價洋七角

實用養蜂法 全書洋裝一冊 定價洋五角

實用養羊法 全書洋裝一冊 定價洋五角

實用養牛法 全書洋裝一冊 定價洋五角

實用養蠶法 全書洋裝一冊 定價洋五角

實用養猪法 全書洋裝一冊 定價洋五角

實用養魚法 全書洋裝一冊 定價洋四角

以上各書概售六折

廣益書局出版 廣州市永漢北路

新興的·活躍的一般讀物！

一週間

創刊號出版：要目

洪深·張常人主編

在目前這樣緊急的形勢之下，我們不願空唱高調，更不必多談主義！不過對於社會上發生的情事，我們應當有一個道德的態度到底什麼是對的，什麼是不對的，我們應當有一個決定；不應隔岸觀火地或者故示不屑地輕易放過去。我們這個「一週間」是一個「有態度的刊物」，是老百姓底態度的刊物。站立老百姓的立場上，報告一週間的大事，指出「是和非」，「公道」和「不公道」。我們希望一般老百姓，指導我們，批評我們，賜與我們文稿，幫助我們建成這個老百姓自己的刊物。

特載：少女的哀怨……蘭特作·廬隱女士譯　夏天最後一朵玫瑰……摩爾作·廬隱女士譯　漁家……齊焚

社評：遠東運動會給我們的教訓　關於拉西曼報告書　愚蠢而矛盾

一週間：英日商戰與軍縮會議(國際)　故宮竊盜案(國內)　「時輪金剛法會」(一般社會)　韓侍桁「文學評論集」(一週新書)　科學紊亂的第一個冤家——心理學　本週影片彙評(一週電影)「亡命者」——「拉斯蒂丁」——「媒人記」——「羣芳燦爛」——[illegible]——「無名先生」

一週畫刊(銅圖八幅)　洪深

插科打諢錄　水鳥與烏龜

現代新史料　「三月廿八」年江灣　凌君凡　燕大女生控袁良事件(北平通訊)

大人物的小事　前清舉人當今大員名鄧　王晨

剪刀下　時輪金剛法會特鐫

名人名言　蔣夢麟說故事　戴院長之三顧　水鳥外交概論　祖國無國難　中國農民可佩　中國降爲小國　梅蘭芳今年死　我國男多女少　麻雀牌不禁運　畫竹盛於中國

生活的映畫　故國春　何靈

定價：零售每本一角　預定半年廿五期大洋二元二角　全年五十冊大洋四元　郵費國內免收國外全年另加二元五角

現代書局印行

總店：上海四馬路　分店：廣州財廳前

第五十期目錄　　廿三年五月三十日

柏拉圖之中庸學說……………………謝幼偉

柏拉圖之中庸學說　謝幼偉

前著『中庸與禮樂』一文，(見本刊第六期)匆促草成，徵引未廣。所述柏拉圖之中庸學說，尤嫌簡陋。爲使閱者明瞭柏氏中庸原理起見，復成此篇，就正高明。

中庸原理在柏氏哲學上佔極重要位置。如吾人細究其哲學，將在彼語錄中發現量，(Measure)均衡，(Proportion)限，(Limit)秩序，(Order)平等，(Equality)理想標準，(Ideal Standard)和諧，(Harmony)法律，(Law)溫和，(Moderation)及最高之善等名辭，皆與中庸意義大致相同。故吾人可謂中庸乃柏氏哲學之樞紐。以中庸非僅一倫理觀念，實亦美學及玄學觀念也。中庸原理雖非柏氏創見，而導源於著名之特爾槐格言(Delphic Motto)所謂「毋過多者」(Nothing too much)然實由柏氏發揮之，及運用之。「蓋遠在柏氏未倡限度原理(Doctrine of the limit)與亞里斯多德倡中庸原理爲一切美德秘密本質之表現前，歷史家與悲劇作者已知尋求中庸之道爲人生指導，及在各方面避免過甚之舉矣。」1

(一)中庸爲結合或混和原理

中庸乃柏氏宇宙論中之結合原理。(Principle of Combination)神之造宇宙也，據語錄謨美耶斯篇(Timaeus)所載，實依照適宜之均衡，即中庸之理，而進行。神之結合各種原素而成宇宙乃以以庸爲其根本原則。宇宙

本刊稿約

一，本刊範圍極廣，除文藝作品外，無論著譯，一律歡迎。
一，來稿揭載後，本刊酌奉薄酬，每千字一元至三元。不願受酬者，請聲明
一，八千字以下之稿，一次可登完者，本刊最爲歡迎。如爲精到之作，可按篇計值，不照字數核算。
一，發給稿費，約在每下一月之中旬。屆時登報通知。
一，稿末請寫明住址，並加蓋私章，稿費憑章核發。
一，來稿請用橫直格紙，繕寫清楚，並用新標點。勿左行；勿橫寫。字跡潦草，難於認識者，雖佳不錄。
一，譯稿須將作者姓名，題目原名，以及書名或雜誌名等註明；否則不錄
一，鈔襲之稿，一經證明，恕不奉酬。
一，來稿本刊有改削之權。
一，八千字以下之稿，概不退還。請勿附寄郵票。
一，來稿請書明本刊編輯收。

原始，混亂無序。神乃「使之由無序而有序。」2 故曰「在神未注入各種量度，使各與各及各與自能均衡同量前，一切事物，均無秩序」。3 神由善意造一宇宙魂。此宇宙魂者乃一依某數目及某比例巧妙合成之一混和物。宇宙魂成，神造爲水，火，氣，土等原素，俾現形可見。此四原素更使之全美全善。其間有結合，有混和「特別關於數目，動向，及品質間之均適，使吾人知神之工作，費盡苦心，逐步以必然之願意認可所許而使其極精確，並以適宜比例而調節之。」4 可見柏氏解釋宇宙之造成，實運用中庸原理。因宇宙既爲一結合物或一混和物，則問題便爲如何混和或何爲混和之原理或標準？謨美耶斯篇之答案則爲依照均衡，依照量度，換言之，即依照中庸。使宇宙之造成能有法則及秩序彌綸其間，及吾人之所以能發現自然律於宇宙內者，職是故也。「故在自然科學研究之宇宙內，中庸原理之職能在以一幾何模型之心造系統置諸一原始混沌上，使混沌者變爲有秩序，並賦之以意義法則及心能把握之系統，因心之了解宇宙一切，實即了解自身之系統』。5 反之，如宇宙之合成不依中庸原理，則將無秩序法則之可言，而一切必淆雜顚倒也。

不僅宇宙之結合須依照中庸原理，即吾人身體之結合，靈魂之混和，要言之，每一結合均須以中庸原理爲準則。神以地，水，氣，火諸原素依適宜均衡混合之而成吾人之身體。6 其工作與造宇宙同。身體上之每一器官皆依適當比例而造成。所謂健康之身體者，即有常規常序之謂，亦即有中庸原理控制其間之謂。反其常規，身體病矣。病者非他，即混合原素失其常序或適當比例是也。謨美耶斯篇述之頗詳。試引兩節，以見一斑。

「最危之症無過骨髓之質受過少或過多之害，因而引起最嚴重最致命之病，使身體全部尋常機能強被顚倒。」(84C)

「又注意吾人身體系統中由火過多而起之混亂，則產生連續之熱症，由氣過多，則生每日熱，由水過多，則生隔日寒熱，因水之原素比氣與火皆較迂緩故也。地爲四原素中最遲惰者，地若過多，則其清除也需四倍時間，故產生四日熱，難於醫治。」(86A)

故吾人如欲維持身體康健，須使結合之四原素維持均衡，亦即維持中庸之謂。任何原素之過多或過少，皆對吾人身體有害。飲食之所以不能過多或過少者，以過多或過少均將攪亂吾人之平衡也。7

宇宙一混合物，身體靈魂亦一混合物，而每一混合必以中庸原理爲準繩，否則此混合必非美品，而爲「混亂之雜物」。(Confused medley)槐爾布士篇云：(Philebus 64d)「彼蓋知任何混和中如缺量度與均齊(measure and symmetry)則對混合本身及其原素常爲致命之傷，而混合亦非混合，乃僅一混亂之雜物，使保有之者產生混亂也。」明乎此，則中庸之應爲結合或混和原理已昭然若揭矣。

(二)中庸爲量度或藝術原理

柏拉圖之美的觀念爲何，及彼何如決定一藝術作品爲美，換言之，彼之藝術理想標準以何爲據，乃吾人所欲解答者。據柏氏意謂美者合度量或依中庸之謂。藝術作品之或美或醜視其能否依中庸爲斷。藝術不依中庸即不成其爲美。藝術之成也，須以『中庸，適合，恰好，及正宜』量度之。8 過量與不及皆將使藝術消失，如畫之美，在設色勻，音樂之佳，在調聲和，匠之造器，須用規矩以量度。圬人築屋，亦須依一定比例。蓋每一藝術，皆有其限。過其限則藝術破壞矣。藝術家目的在求勿過此限，在求合乎中庸。柏氏政治家篇云：

「如吾人假定較大僅依較小之關係而存，則較大與較小皆將不能與中庸相比。……然則此原理豈不將使一切藝術及其創作，暨政治家之藝術與前述之紡織術消失耶？因此諸藝術皆防其過多與過少，非視過多與過少爲空幻，乃視之如眞惡，足令行動，發生困難，而每一藝術作品之優美實由其遵照量度也。……

他日吾人將需要中庸一意念爲絕對眞理之證明，自不待言，現則認藝術存在須依量度多少之可能（不僅多少自量，且求達中庸。）一論證，對吾人所持原理有極大幫助與滿意證明；因如有藝術則必有一量之標準，如有一最之標準則必有藝術，缺其一則均無焉」(284)

故藝術之存在全賴中庸標準之存在，任何事件如在藝術範圍內者多少必參有量度成分。量爲藝術生命，欲藝術之圓滿完成，自不能忽視量，亦即不能忽視中庸也。

(三)中庸爲道德及政治原理

中庸原理與道德關係在柏氏共和國書中即已言及，在討論正義時，柏氏謂公正者知其所止而不趨極端，知所已足而不欲超過限度，如樂師然，如調其琴以得適宜之音。

「余謂：事當如是：公正者不欲多於其所似，而欲多於其所不似；不公正者則似與不似皆欲多過之也。

好友乎，君意以爲一樂師調琴時將對琴線之緊弛謀超過一樂師之所爲耶？

余不信其將如是。(共和國三四九C I E)

故樂師不欲超過樂師之限度，公正者亦不欲超過公正者之限度，超過限度之行動，不能謂之公正，人之智愚，雖有他因，知足與否，即其一因。智者知多少爲足，不欲過之，愚者反是，貪多無厭，適以敗事。「人生任何事件均有一『恰好』程度，過之足以使事不成，結果，則失去幸福」9 此意在柏氏後期語錄，較多發揮，而亞里斯多德之倫理學更暢論之。

柏氏之道德概念或其是非問題之意見實以中庸原理爲根據，所謂善惡乃以一理想標準，一限度或中庸決定之。政治家篇云：

「吾人之言論行動豈非有超過中庸原理或爲中庸原理超過者乎？此又豈非一異實而爲善惡之主要不同點耶？」(288 D)

投考高等考試出洋留學諸君

快之預備國學

去年高等文官考試，國文試題出於孟子，歷史試題與詩經，左傳，國語，國策，史記，通鑑等有關。又清華大學考試出洋留學生國學常識試題，非於經學史學小學古文詩詞曾事研究者，無從著筆。此外各種考試，國文國學均佔最重要部分，諸君欲從事預備，選書既不易購求，善本尤不易，本局刊印

聚珍倣宋版　五開大本

四部備要

可爲諸君解決研究國文及國學等種種問題，因所選均切實有用之書，而所依據者又係著名善本也。

中華書局謹啓

□發售預約□

預約日期　展期至本年六月底止
出書日期　本年秋季起陸續出版 每季出書約二百餘冊兩年半出齊
印刷用紙　用特種連史紙精印各書均加印書根
全書冊數　三百五十一種都一萬一千三百零五卷分訂二千五百冊
預約售價　定價一千二百元預約一次繳六百元另訂分組預約及分期繳款辦法詳見樣本
贈送樣本　普通樣本附樣本函索當即寄奉　燕丹子單行本附樣本函索請附郵票一角

(甲113)

葉紹鈞編

十三經索引

發售預約

版式	全書一厚册版式長七又四分之三英寸闊五又二分之一英寸厚約二又四分之三英寸共計一千八百頁特製古色道林紙印，布面皮脊皮角精裝。
定價	五元五角
預約價	三元五角
預約期	二十三年五月十六日起至六月底止（邊遠及國外各地展緩至七月底止）
出書期	八月一日
郵運費	國內（蒙古新疆以外之各行省）三角　香港澳門 九角　蒙古新疆及郵會各國 一元

是書將十三經全文逐語分割，按語首字之筆畫多寡排比，下注該語出自何經何篇何章，以資識別。十三經篇帙繁富，若通體記誦，在時間上殊不經濟，而驟睹一語，莫辨其源於何經，翻檢爲時，倘乃得之，亦近徒耗心力之舉。今得是編，經語出處可決於反掌之頃，誠切用之工具書也。無論地方圖書館，學校圖書館，允宜各置一編，俾便讀者，而國故專家，國文教師以及中學以上學生之愛好研究國學者，尤將以此爲不可缺之良伴。

樣本備索（函索請附郵票二分）

開明書店

朱起鳳撰

辭通

胡適先生說

朱丹九先生的這部書，羅列一切連語，遍舉異形的假借字，使學者因此可以得着古字同聲相假借的原則，使他們因此可以養成「以聲求義」的習慣。朱先生是一個有方法，有創見的學者，他著此書，不僅給了我們一部連語辭典而已，同時又給了我們許多訓詁學方法的教材，這是此書的最大功用。「因聲求義」是辭通指示我們的最重要的方法。但朱先生在這書裏又指示我們一些附帶的校勘學的方法。……辭通所校勘的誤字，都可以使初學的人明瞭校勘之學可以幫助訓詁，都可以使他們學得一點校勘的方法。

本書重在「因聲求義」，故以韻分部，但爲讀者翻檢便利計，依字典部首以筆畫多少爲次，輯爲索引，附諸卷末。

預約期　第一期三月底止　第二期七月底止
出書期　上册四月一日　下册八月一日
定價九元
預約價　第一期內六元　第二期內七元
函索樣本請附郵票二分

開明書店印行

民智書局

新書出版

黨義概論　黃振東編　定價七角

本書是概括全部黨義的，凡總理遺教，和黨的歷史，組織，政綱，政策，紀律，以及歷次重要宣言，決議案等，均及備載。全書分爲四編，第一編，中國國民黨概要，第二篇，三民主義與其他主義，第三編，五權憲法與三權憲法，第四編，建國方略概要。當此訓政時期，民衆方待訓練的時候，黨義的宣傳，尤較軍政憲政兩時期爲重要，編者從事編輯此書，以應社會需要，實爲黨政工作人員之最完善參考書，更爲學校黨義科之最良好教本。

民智時代叢書之一

戰後世界政治地理　劉君穆編著　定價一元八角

政治經濟地理，實予國際政治的研究者以很大的助力。本書編次，關於區域的劃分，大體上以政治的統屬爲經，而自然的地理的區分爲緯，首論本國，次爲與本國關係最密切的日，美，英諸帝國主義的集團，法意諸帝國，戰敗的德國，歐洲較弱小的國家，然後及於東方半殖民地的國家，非洲，拉丁美洲，澳洲，最後殿以社會主義國家的蘇聯。編者以在於日本強佔東三省熱河，世界第二次大戰驟呈緊張的時候，以二十萬言的巨著，提綱挈領，條分縷斷，使國人於世界大勢，得一明瞭概念。讀者看了此書之後，不但是增進了一般地理的常識，而且會增加對於國際政治的理解和分斷力，更多一層深刻的認識。

教育

市中學秋季畢業會考
定七月十日十一兩日舉行
市轄中學會考委員已函聘

全省中學秋季畢業會考、業經教育廳開始籌備、並定期本年七月十日十一日分區舉行、至市轄中學秋季畢業會考、向由教育局自行主辦、現市教育局又開始籌備市轄中學秋季畢業會考、日期亦定七月十日十一兩日、並擬組設市轄中學會考委員會、以便籌備一切進行事宜、昨日該局特函聘林礪儒、劉憲朋、陳功甫、廖奉恩、唐允恭、劉百疇、符學仕、李居端、周家源、陳友琴、胡伯孝、張八峯、陳作樑、雷學通、古懋維、許笑珊、譚聯鑣、孔昭楙、區聲白、方介持等、爲會考會委員、並定本月三十一日下午二時在教育局召集各委員開第一次會議、討論會考事宜云、

教廳籌設 暑期數理化研究班
全省分爲數區舉行
廣州區與中大合辦

教育部因鑑於各省中學校學生對於數理化成績最低、日前特通令各省教育廳長於暑假期內分區籌設中學校數理化教員訓練班、俾資造就、茲查本省教育廳長謝瀛洲、奉到此項明令後、以本省各中等學校行將放暑假、爲利用空暇時光、訓練各數理化教員增教授方法起見、亟應遵令籌設中等學校數理化教員訓練班、現經飭員草擬分區訓練辦法、及訓練科目時間等、大約今(三十)日即行擬妥通令各縣市當局籌設、而廣州區中等學校數理化教員訓練班、則決與中大聯辦、地址在中山大學校設立云、

市小教職員籌備 慶祝教師節

市小教聯會慶祝教師節籌備會、日前開第二次籌備會議、議決組織旅行隊、旅行陳村西村及白雲山、並定五月

旅行隊展期報名

三十日截止報名、各情已見前報、查昨日開第四次籌備會議、又議決取銷陳村旅行地點、其餘西村及白雲山兩處、則照舊、並議決展期至六月四日下午三時截止報名、現聞該會擬印發宣言二千份、以便開會時分發云、

中大校長解散 女生勵進會
昨巳發出佈告

中山大學女生勵進會、日昨發生糾紛、該校黨部、即停止該會活動、另行派員改組、近日該校又發現匿名標語及傳單、校長鄒魯、特於昨(廿九)日佈告將之解散、佈告云、爲佈告事、查女生勵進會之設、以聯絡感情、砥礪學行爲宗旨、近因會外各同學、迭起猜疑、致有毀損他人名譽之標貼、發生糾紛、實與原定宗旨不符、應將該會解散、嗣後各同學務宜互相敬愛、進德修業、尚其勉旃、切切、此佈、

廣西大學之近況
經常費每年約共四十萬元
學生六百人均受軍事訓練
預科將修業期滿下期停辦

廣西大學、爲廣西最高學府、於民國十六年秋創立、校址設在梧州蝴蝶山上、十七年秋季開學、將及一年、旋受政變影响、停辦將及二年、民國二十年夏、省局底定、該校恢復辦理、迄今將閱四年、其中設備如何、當爲關心文化事業者所注意、茲就調查所得畧述之、校長爲馬君武博士、就校舍言之、數年來先後請款建築、管理廳一座、農學院一座、工學院一座、理學院一座、預科教室一座、科學館一座、圖書館一座、機械工廠一座、男生宿舍四座、女生宿舍一座、教員宿舍二座、膳堂一座、另闢農場一所、林場一所、蓄牧場一所、大操場二所、該校所需經常費、年約四十萬元、均由省府按月支給、學生約六百人、均兼授軍事訓練、計本科一年級工科土木系一班、機械系一班、理科化學系一班、數理系一班、生物系一班、農科農學系一班、林學系一班、理科化學系一班、數理系一班、生物系一班、三年級理科生物系一班、數理系一班、化學系一班、另預科生六班、預科生每期繳納學費什費每人十元、本科十五元、每月膳費九元、現有學生、除多數藉屬廣西省外、其餘外省亦有求學者、均一律待遇、該校預科生六班、本年八月修業期滿、下期擬不開設預科、至該校圖書儀器、年有添置、現更擬具預算、準備再加添置、務期設備完善云

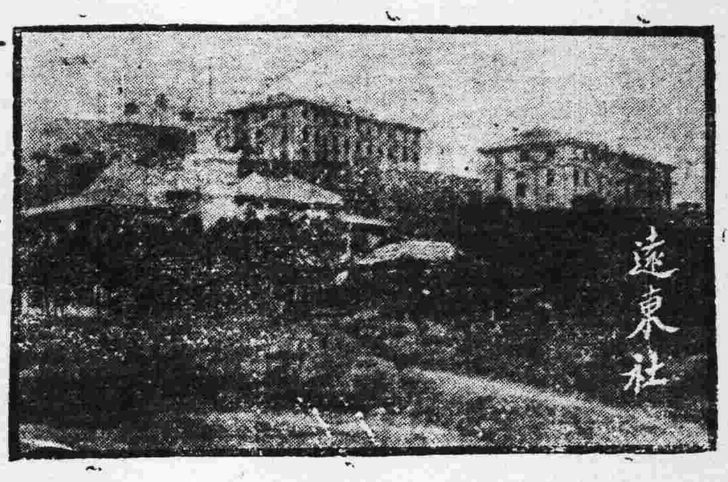

廣西大學校舍

民大學生會 昨開首次會議
選出常務委員等

國民大學學生自治會改組委員、於日昨開首次會議、茲錄其議決各案如下、(一)關于本會組織應如何決定案、(決議)常務委員三人、文書、交際、理財、庶務、出版、游藝、體育、宣傳各二人、(二)關于常務委員及各部人選應如何決定案、(議決)用雙記名連選法、選舉結果、鍾啓瑞、陳幅慶、蕭伯炎等三人爲常務委員、馮榮紹、黎樹人爲文書、黃顯章、蘇聘士爲交際、容銳麟、張建勳爲理財、王煊林、陳國華爲庶務、袁守義、蔡光聆爲出版、莫炳堯、鄭國強爲游藝、杜兆林、謝濟民爲體育、伍雄進、林志君爲宣傳、(三)關于本會應否籌備歡送民廿二年度畢業同學案、(決議)通過、並由全體改組委員協同高初中代表組織歡送籌備會、(四)(五)各畧、

吳稚暉等發起 漢字改革研究會
擬具簡字運動計劃
進行辦法計分五步

(平訊)我國字體繁複、一字之筆畫有多至數十筆者、應用殊感不便、西京籌備委員會專門委員陳光堯氏、有鑒及此、經數年悉心之研究、著有簡字叢書多種、最近由中委吳稚暉于右任等、發起漢字改革研究會、于日前在平成立、通過章程、(章程從畧)、徵求會員、茲覓錄其徵求會員書、及簡字運動計劃如后、該會昨發出徵求會員書云、文字者求一切知識學問之鎖鑰、推行種種教育之利器、其對于人生、亦解決生活問題之一種工具也、此工具利則人生之需要便、此工具鈍、則人生之需要不便、是亦可知文字之價值、即在便利人類生活上之一切需要、使其臻于滿足、否則直與無文字等耳、我中國之文字、自結繩畫卦經書契以至籀文、此期間時皆在求字數之增加敷用、迨自籀文後、經小篆隸書以至行草、此期間復於字數敷用之外、更力求各個文字字體之簡易便利、是故籀文較結繩畫卦之字數多、行草較籀文則字數多而字體簡易、其所以如此者、即在便利吾人生活上之需要、及完成其爲文字之特性與價值也、惟是行書草書之字體、率多曲迴難學、變化無定、在印刷及重要用途上、容或有不準確整潔之慮、所以今日吾人通用之文字、仍爲漢時正書之遺體、所不與正書同者、不過百千分中一二分之枝葉與皮毛耳、然而現在之時代進化、人事日繁、一切均非往昔漢時之景象、故此項漢時所用之文字、今日已不能適用、不能將就對一切之需要、亦至明矣、且中國文字在上古時、幾代代有改良、而自後漢迄今、二千年中、竟無大革新、此在中國文字進化上、尤爲一遺憾、巨創、縱欲有識者之安然無視、亦不可得也、所以最近數十年來、國人有種種拼音文字之倡說、誠不愧爲漢後中國文字自身之一線光明、不過此類主張、又均有時不能現諸事實、惟一坐使一般舊有漢字之毒餘日張、遺害日深、終至造成不可救之浩刼、而已、同人等有鑒于此、思欲解救目前漢字之繁難、使其可以便利吾人目前之種種需要、當先求一種簡便易行之文字、以爲漢字革新期中之救急方法、惟志宏才薄、懼不克成此大業、爰設此會、冀欲招集同志、共襄善舉、四方君子、幸贊助焉、此啓、發起人陳光堯、吳稚暉、于右任、錢玄同、胡適之、周作人、贊助人黎錦熙、該會發起人陳光堯氏完成、

簡字運動計劃

共需經費四萬元、進行辦法、計分五步、其大主要爲(一)改作簡字書籍四種、共需經費約四千元、(二)印書六種、共需印費約一萬二千元、(三)創製簡字銅模六種、共需款約一萬元、(四)創辦簡字印刷所、購用印刷器具等物、共須款約一萬元、(五)簡字印刷所開辦費及宣傳費等、共需款約四千元、總計共須經費約四萬元、果有此款、則作者自敢切實保證、五年簡字可以小成功、至遲十年內簡字必能通行、故欲簡字運動之早日成功、以普及我國教育、開通我國民智、提高我國文化、促進我國富強、尚有待于社會熱心同胞共同之援助云、

教育簡訊

□市民衆教委會定下月一日下午二時在教局召開第二次會議、

□南海縣立第一初中旅行隊廿八日到省旅行、在水上體育會開游藝會、昨午遊黃婆洞、即晚返佛山、

□白眉繪畫研究所近籌辦署期藝術師範圖音科講習班、主辦者爲畫家張建輝等、

小學教員 檢定暫行規程
=業經教育部公佈=

第一條、小學教員、除具有小學規程第七十五條規定資格外、由各省市教育行政機關、組織小學教員檢定委員會、依照本規程檢定之、檢定委員會組織規程另訂之、

第二條、小學教員之檢定、分無試驗檢定與試驗檢定兩種、無試驗檢定、由檢定委員會審查各項證明文件決定之、試驗檢定除審查其各項證明文件外、並加以試驗、

第三條、試驗檢定至少每三年舉行一次、無試驗檢定、每學期開始前舉行之、

第四條、小學教員檢定、得就所屬地方、酌量情形、分區舉行、

第五條、具有左列資格之一者得受無試驗檢定、

一、畢業於舊制中學、或高級中學以上之學校、曾充小學教員一年以上、或曾在當地教育行政機關或大學教育學院、師範學校等所辦之暑期學校補習教育功課滿二暑期者、二、畢業於二年以上之師範講習科、或簡易師範學校、或簡易師範科、曾充小學教員二年以上、或曾在上述暑期學校補習滿三暑期者、三、曾充小學教員三年以上、經教育行政機關認爲確有成績、或曾在上述暑期學校補習滿四暑期者、四、曾充小學教員三年以上有關於小學教育之專著發表、經主管教育行政機關認爲確有價值者、

第六條、具有左列資格之一者、得受試驗檢定、

一、曾在舊制中學或高級中學畢業者、二、曾在師範學校或高級中學修業一年曾充小學教員一年以上者、三、曾在師範講習科、簡易師範學校或簡易師範科畢業者、四、曾任小學教員三年以上者、五、學有專長並充小學教員一年以上者、

第七條、小學教員請求檢定時、須呈繳下列各件、一、畢業證書、或修業證書、二、服務證明書、三、志願書、本人履歷書、及最近照片、如有教育行政機關、所給予關於教育訓育等成績之評語、及關於小學教育之著作等應一併附繳、

第八條、各省市舉行小學教員試驗檢定、須於三個月前、由各該省市政育行政機關將日期及辦法、登報公佈、前項日期辦法及試驗檢定無試驗檢定之結果、均須分別呈報教育部備案、

第九條、試驗檢定、分筆試及口試或實習、

第十條、小學級任教員之試驗科目爲公民(黨義包括在內)國語、算術、自然、衛生、地理、教育概論、小學教學法等、但初級小學級任教員之試驗、得照上列科目酌量減低程度、

第十一條、專科教員之試驗科目、除請求試驗之某種專科如(音樂、體育、美術、勞作等)須試驗外、並試驗教育概論、及受試驗科目之教學法、

第十二條、受級任教員試驗檢定者、以各科目平均分數滿六十分者爲及格、

第十三條、受專科教員試驗檢定者以受試驗科目及某科之教學法均滿六十分者爲及格、

第十四條、試驗之結果、筆試分數佔十分之八、口試或實習分數佔十分之二、

第十五條、檢定合格者、由省市教育行政機關給予檢定合格證書、

第十六條、檢定合格教員有效期間、自發給檢定合格證書之日起、定爲三年、在檢定有效期間、教學成績、特別優良、經省市督學查報有案、或經縣教育局、切實呈報、或服務期間、在暑期學校、得有成績證明書者、期滿後、仍給予有效期間四年合格證書、連續得二次合格證書者、期滿後、給予長期合格證書、其成績不良者、在合格證書期滿後、須重受檢定、

第十七條、受試驗檢定未能及格、而某科成績滿六十分以上者、給予該科及格證明書、以後再請檢定後、得免除該科目之試驗、

第十八條、各省因特別情形、須展緩其區域內一部份小學教員之檢定者、得由教育行政長官、呈報教育部核定之、

第十九條、本規程自中華民國二十三年七月一日施行、

東路公路處換發證章啓事

逕啓者敝處於六月一日換發日字形藍底金字中嵌黨徽証章、前發圓形中嵌路字之証章另銷作廢、除分別呈令外、合登報俾衆週知此啓 二〇二

關志雄大醫師 文明西路

應用X光鏡及最新醫療器械診驗各症

△門診免診金藥費特別收廉△

△逢星期一五晚免費診驗病症△

(每日定上午由八時至十一時下午四時至六時診病餘時出診親友賜教請依診症時間)

天一堂脫痔痛藥膏 專脫內外遠年惡痔血痔痛痔穿腸痔瘻

用法 祇敷藥自日連根自脫以後無用戒口已脫出之

壽

計廿四種陳鋪面以供參考 另有痔瘡板毒膏 中每盒弍元 大每盒叁元 小每盒壹元

鋪在廣州市下九西路一百卅六號即中山戲園左便 天一堂藥房 本堂自動電話壹六七八一

余自强醫師 手術費從廉

(門診一元)

鄙人服務社會，荷蒙各界信仰，茲擬赴國內外各處遊歷，如各界須行手術者，請早賁臨，

(醫務處)廣州市城隍廟右隣

壹仟元大獎券 ◎購墨水筆一枝 ◎有五百元希望

本局慶祝七週年紀念酬謝顧客起見由廿三年五月一日至十一月一日止凡購四元以上墨水筆一枝附送學金獎券一張(限送四仟張爲額)茲將贈獎等級列後

獎別	張數	學金額
特獎	壹張	伍百元
頭獎	壹張	壹百元
二獎	壹張	伍十元
三獎	壹張	四十元
四獎	壹張	叁十元
與特獎末尾壹字相符每獎	贈墨水筆壹打	
五獎	壹張	弍十元
六獎	壹張	拾五元
七獎	壹張	壹十元
八獎	弍十張	每獎五元
九獎	四十伍張	每獎叁元

准于十一月一日在公共地方當衆攪珠開獎並請丘昭文羅光縈兩律師臨場監視開獎以示大公該號碼登日報如中獎者到本局掛號對明號碼三天外憑券領獎如開獎之後限兩月內須註逾期作廢遺領獎金撥充善舉遺失獎券恕不登記

廣州維新墨水筆書局 局址永漢北路 電話一五二〇

(注意)中獎者以各大公司禮券或各大書局書券代繳學金任從尊便

以最超等的物質而售最經濟的價錢定開國貨上烟的新紀錄與時庄的外烟比較確有過之而無不及惠顧諸君請爲注意

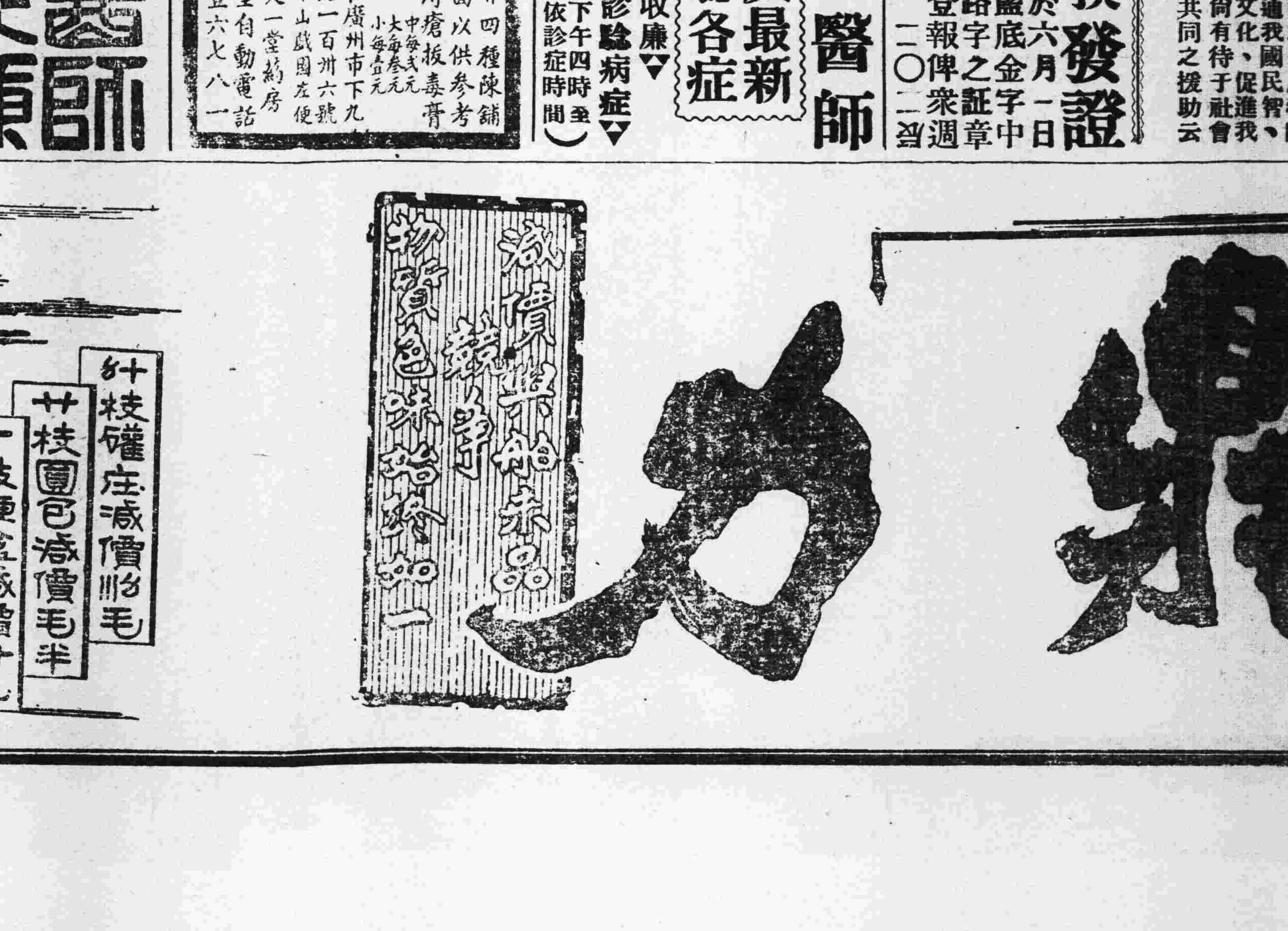

卅枝罐庄減價卅毛

廿枝圓包減價毛半

十枝硬盒減價廿仙

新紀錄的 樂力

減價與舶來品競爭 物質色味始終如一

社會常識

知人者智，自知者明。

帶之事也。

(庚)遠離病人——患腸胃傳染病者，體內含有多量之病菌，隨嘔吐便溺排洩於外。病菌之數量既多，傳染之機緣亦易，一經接觸，危險至爲可慮。故一遇病人，即當迅速送至傳染病醫院隔離，幷將病人用具煮沸或焚化，切勿遠行接近，以免被害。

(辛)衛生習慣——欲防免夏日之傳染病，端賴養成衛生習慣，否則，稍有不愼，既足以致成最大之危險。衛生習慣，千緒萬端，而爲預防夏日傳染病所必不可缺者，略如下述：一，食前，食後，入廁，務須洗手；二，一切用具，非經煮沸者，決不入口；三，飯前，飯後嗽口，而嗽口水亦經煮沸；四，定時大便。

以上諸端，雖不能盡，然最要者皆於是矣，循此而行，裨益豈淺鮮哉！(完)

近來最盛行而最迷信的『科學靈乩』

微

中國人是崇尚迷信的；同時，却又喜歡黑漆皮燈籠的談科學。於是，在「靈乩」二字上加上「科學」二字，乃得不脛而走，暢行一時！

「誠則靈」，一般玩過「靈乩」的人說：「只要誠，便什麼鬼神都請得到，便什麼事情都可請問，而且是很靈驗的。」這話我得相信，決不致於欺騙我，不過，他們却受了「科學靈乩」發明者的欺騙了。

世界上到底有沒有「鬼神」一類的東西，像一般人所想像的一般，我自慚學識淺陋，經驗不足，難以知道。但即使有，我想也決不是一隻碟子所能請得到。今假如有幾萬個人，同時「煩碟仙請某某到來談話」，如果請得到，那被請的某某必須有千萬化身。於是世界上便滿是鬼神。如果請不到，那便是「靈乩」「不靈」了。

『科學靈乩』之所以受人迷信，大部分原因，固由於好奇，但多少也爲投機心所驅使。而鬼神是無所不知，無所不曉的，只煩「碟仙」一請，和三個人一舉手一按指之勞，馬票的頭獎號碼，二毫聯榜的獨得字軌，都可預知，豈不便宜。但是我們仔細想一想，如果「靈乩」有「靈」，那末個個人都可投機得利，中着頭獎，你們相信天下會有這樣的事嗎？

科學是用眞憑實據，解釋事物的；說是便是，說非便非。而且隨時隨地可以覆按，不會有錯。說靈乩是有科學根據的，那末也應該隨時隨地，可以實驗，不會不靈。但如上面所說，靈乩能夠處處靈驗嗎？

也許有人說：靈乩怎麼不靈，不靈則碟子何以能動？怎麼能檢出字來，答人之問？這個我們却可用科學的原理來作解釋，用不到牽強附會到鬼神上去。(未完)

蘿蔔能助消化

攷蘿蔔又名萊菔，爲根菜類之一種，用本品生打取汁一二杯，善於消化小粉質，及肉類食物。蓋米麥山芋百合等各食品入人胃中，不驟然吸收於體內，必與唾液及液混和，營消化作用而後方有益於人身；然有時多食含小粉類食物，唾液及膵液不足供給其消化之用，於是胃腸食積，而發生疾病矣。是時若用蘿蔔汁，則能消化其食積；若食肉類而不能消化時，蘿蔔汁亦奏著效。蓋近來化學家將蘿蔔詳爲研究，始知有消化小粉及肉類之特性；因其所含之一種消化素，既可化食物中之小粉爲糖分，又可使動物肉類之結締組織漸就溶解，誠以蘿蔔能變小粉質爲糖分，而助脺液營消化作用。故小兒多食餅餌致病者，以蘿蔔汁治之最宜。若以各種新鮮之肉類浸於蘿蔔汁中，不久即變爲柔軟，此非蘿蔔有直接消化肉中蛋白質之功效，乃筋肉間之結締組織漸爲溶解耳。據此實驗蘿蔔有消化肉類之功，極爲顯明，故因多食肉類而積食者，亦宜以本品治之。

如何防免夏日的傳染？

(續)(張子明)

(乙)避免冷食——胃腸傳染病菌，以潛伏於水中者爲最多，傳染亦易。清涼飲料以冷水爲主要成分，倘非設法消毒或煮沸，遠以供人飲用，必致受染無疑。市上所售清涼飲料，其用水是否經過消毒或煮沸，殊難判斷，故以避免不用，較爲妥善。

(丙)施行注射——預防注射，爲免疫之最有效方法。歐西各國，無論疫病之發生與否，皆有定期施行，故疫病難於蔓延劇烈。北平市民對於衛生常識，尚稱幼稚，平時注射，本屬不多，爲免除危險計，值此夏日初臨，宜應迅速施行。

(丁)注意清潔——清潔爲防疫之基本原則。蓋傳染病菌，時潛伏於污穢之處，日漸繁殖，清潔，即所以去病菌之來源，減傳染之機緣也。且污穢爲產蠅最良好之地帶，亦間接可助長疾病之傳播。故院宇庭中，掃除清潔；垃圾穢物，處置嚴密；衣巾用具，勤加洗滌，膚髮身體，時常沐浴；此個人清潔之要也。

(戊)清理廚房——胃腸傳染病，由飲食而傳染，廚房又爲飲食之來源，故於廚房，尤當加意注意。廚役務須檢點，免病菌之攜帶；食具必須煮洗，去病菌之潛伏；蒼蠅蚊鼠必拒其侵入，此清理廚房之要也。

(己)改建廁所——廁所爲胃腸病菌最大之繁殖地，苟非嚴加防範，傳染病，斷難遏行防止。改建廁所，其原則有二端：一，防蠅設備嚴密，使蒼蠅無與糞便接觸之機會。二，便溺不能滲透，免病菌污及地下水。合此二原則，無論其建築如何簡單，吾人必是之；不合此二原則者，無論其建築如何富麗，吾人必否之。至於廁內清除，糞便消毒，則又爲其附帶之事也。

本欄法律顧問

李耀祖　文明東路一七四號
李國英　大東路一〇四號
黃策　中華北路
黎浩潮　惠愛東路一〇九號
潘鐵　大南路十五號三樓
倪世清　惠愛中路一七七號
鄒和猷　文明路二百一十七號二樓

第三期七星獎券

頭獎 一萬二千元 毫12,000

二獎三千元　三獎一千元

七星香烟第三期獎券辦法

(一)積存七星香烟吉包二十五個或印鐵七星吉罐十個可到本公司省內各代理店或廣州市西濠口二馬路本公司廣告部換取本公司印有號碼之第三期七星獎券一張

(二)得獎額分爲頭等獎至八等獎各一張另頭等上下傍票各一張與頭等末尾二字相同者六百張與頭等末尾一字相同者六千張

(三)獎額之支配如下表

(四)上項由頭等至八等獎獎品如得獎人認爲不合用時得易取大公司或銀行禮券

(五)本公司第三期七星獎券共發六萬張不論換清與否均照原定獎額給獎如有換餘之獎券槪送與公立孤兒院

(六)換取第三期七星獎券由六月一日起至八月二十日止但未到截止之期而獎券經已發清則隨時宣佈停換

(七)本公司定九月一日假座廣州市商會當衆攪珠

彩別	張數	獎品	價值
頭等獎	壹張	四斤重足金大鼎一座	壹萬弍千元
弍等獎	壹張	鑽石白金鈪壹對	價值叁千元
叁等獎	壹張	珍珠白金鈪壹對	價值壹千元
肆等獎	壹張	坐地收音機壹副	價值伍百元
伍等獎	壹張	鑽石戒指壹隻	價值肆百元
陸等獎	壹張	入時酸枝椅壹副	價值叁百元
柒等獎	壹張	白金錶壹個連鍊	價值弍百元
捌等獎	壹張	白金錶壹個	價值壹百元
頭等獎上號傍票	壹張	珍珠白金鈪壹對	價值五百元
頭等獎下號傍票	壹張	珍珠白金鈪壹對	價值五百元
與頭等獎末尾弍字相同	陸百張	每獎七星香烟壹盒	共值二千六百二拾三元
與頭等獎末尾壹字相同	陸千張	每獎七星香烟壹罐	共值一千〇四十六元八毫

合計獎品共值弍萬弍千壹百柒拾元〇捌毫

(八)開獎後由本公司將此屆七星獎券得獎號碼在報紙公佈及印發獎單公佈

(九)七星吉包以現在全省通行發售包面印有(七星牌香烟)等華字者爲有效吉罐則以有(紅七星香烟)等華字印在罐上者爲有效餘不適用

(十)開獎後一星期起在廣州市西濠二馬路本公司派獎其與末尾二字或一字相同得獎香烟者得就近在本公司省內各代理店領取

(十一)領獎以開獎後三個月內爲有効期間逾期不領撥充善舉

(十二)此項獎券認票不認人如有遺失槪不補發及登記

(十三)如外縣無本公司代理店之處可將此項完整吉包二十五個或吉罐十個連同回件郵票十三分幷開具詳細地址逕寄廣州市西濠二馬路本公司廣告部即將獎券交郵或掛號付上

廣東省銀行廣告

本行十足收兌登記伍元伍十元兩種中紙六月份換券日期號數表

日期	號數
六月一日	篠字第五十號之一部
二日	篠字第五十一號之一部　第五十二號
四日	篠字第五十三號之一部
五日	篠字第五十四號　第五十五號　第五十六號　第五十七號之一部　第五十八號　第五十九號　第六十號之一部　第六十一號
六日	篠字第六十二號之一部　第六十三號之一部　第六十四號　第六十五號
七日	篠字第六十六號之一部　第六十七號　第六十八號　第六十九號　第七十號
八日	篠字第七十一號之一部　第七十二號之一部　第七十三號　第七十四號　第七十五號　第七十六號　第七十七號　第七十八號　第七十九號　第八十號　第八十一號　第八十二號　第八十三號　第八十四號　第八十五號
九日	篠字第八十六號之一部　第八十七號　第八十八號　第八十九號　第九十號　第九十一號　第九十二號　第九十三號之一部
十一日	篠字第九十四號　第九十五號　第九十六號　第九十七號之一部　第九十八號　第九十九號　第一百號
十二日	巧字第一號　第二號　第三號　第四號　第五號　第六號　第七號　第八號　第九號　第十號之一部　第十一號　第十二號
十三日	巧字第十三號之一部
十四日	巧字第十四號　第十五號　第十六號　第十七號　第十八號　第十九號　第二十號　第二十一號　第二十二號　第二十三號　第二十四號　第二十五號　第二十六號
十五日	巧字第二十七號之一部　第二十八號　第二十九號　第三十號之一部
十六日	巧字第三十一號　第三十二號之一部　第三十三號　第三十四號之一部　第三十五號　第三十六號　第三十七號
十八日	巧字第三十八號　第三十九號　第四十號　第四十一號　第四十二號　第四十三號　第四十四號　第四十五號　第四十六號　第四十七號之一部
十九日	巧字第四十八號　第四十九號　第五十號之一部　第五十一號　第五十二號　第五十三號　第五十四號　第五十五號
二十日	巧字第五十六號之一部　第五十七號之一部　第五十八號　第五十九號之一部
廿一日	巧字第六十號之一部　第六十一號　第六十二號之一部　第六十三號　第六十四號　第六十五號　第六十六號　第六十七號
廿二日	巧字第六十八號　第六十九號　第七十號　第七十一號　第七十二號　第七十三號　第七十四號之一部　第七十五號
廿三日	巧字第七十六號　第七十七號　第七十八號之一部　第七十九號　第八十號　第八十一號之一部
廿五日	巧字第八十二號　第八十三號　第八十四號　第八十五號　第八十六號　第八十七號　第八十八號之一部
廿六日	巧字第八十九號　第九十號　第九十一號　第九十二號之一部　第九十三號　第九十四號　第九十五號　第九十六號　第九十七號　第九十八號　第九十九號　第一百號
廿七日	皓字第一號　第二號之一部　第三號　第四號　第五號　第六號　第七號
廿八日	皓字第八號　第九號　第十號　第十一號　第十二號　第十三號　第十四號　第十五號　第十六號　第十七號　第十八號　第十九號之一部
廿九日	皓字第二十號　第二十一號之一部　第二十二號　第二十三號　第二十四號之一部　第二十五號　第二十六號　第二十七號　第二十八號　第二十九號之一部　第三十號　第三十一號
三十日	皓字第三十二號　第三十三號　第三十四號　第三十五號之一部　第三十六號

注意　凡表列日期號數不容紊亂如到期日持券人應於是日上午九時起持券連同掛號單來行聽候驗兌倘是日不到應歸全部辦竣時補辦不能在到期之翌日辦理希注意

所得，大概如下述：

一，老楊公　什麽是老楊公？其名不見於經典，讓我引兩句合浦的兒歌替你作答：

『老　楊　公，
鬚髭白白眼紅紅！』——鬚髭，土語指鬚。

有些娶婦的人家，在吉期的前一天，例須唱『老楊公』來酬神的。又有些鄉村的習慣，當每年農事告畢的多初，也有唱『老楊公』來『保境平安』的。老楊公的出演，多在夜間。先搭一所道壇，席地作扮老楊公的舞臺。內置方桌，上列木雕的各種神的面具。如『三界老爺』，『九官老爺』……之類。老楊公便是由一道士戴着『鬼面殼』，裝成一個駝背凸肚的男子，在鑼鼓叮咚的聲中，持着條扭曲的拐杖，一搖三擺地唱着山歌出壇。跟着老楊公出壇的，也是一個道士化裝的女人，叫做『仙姑』。老楊公見了仙姑，就隨口唱

『銀打鎖頭無要銅，
柸郎思妹懶做工；
今日得見姑一面，
歸家吃飯無要餸。』

仙姑聽了，也步着原韻來一個？

『蘿蔔篠心敷橋板，
怎得你郎路頭通；
順水行舟容易過，
逆風駛艃要扣蓬！』

的歌。這樣一唱一答，中間夾以『篤，鏘……篤篤鏘！』的鑼鼓聲，眞令人想像着那是一齣民間原始的歌舞劇。看老楊公的人如果是善歌的，隨便可以和他對唱。倘結果老楊公是被唱倒了，就叫做『劉老楊公。』但扮老楊公的，頗多善唱山歌，應答如流，被『劉』的很少。

二，仙姑　她是老楊公的情侶，也是和老楊公對歌很起勁的。通常由一較年青的道士化裝。她的姿容妖冶，很會唱歌。出擅時，手拿三寸的白紙扇，掩着滿塗脂粉的面龐，半羞半嬌地用清滴的歌聲來回答老楊公。那時已是人靜更闌，好多圍觀着的男女，團團擁着這一雙歌者，靜聽他倆的對歌，怪有趣的啊！仙姑和老楊公通常是要唱個通宵達旦的，所以看一晚老楊公，便可以記下好多情歌來。

三，歌姊　多屬女人，是應人招請，在鄉間搭個歌台來唱歌的，但現在已很少見。相傳昔時有個歌姊名叫劉三妹，很會唱歌，到處受人歡迎。她的哥哥是一個守禮法的多烘，憤三妹的漫浪，有玷家風，因縛而棄之於山崖。但三妹命不該死，中途纍藤得救。曾飄泊至合浦，賣歌討活，因此便遺傳下好多情歌。當她墜崖不死，曾率口唱過。

『老天無虧劉三妹，
轉手又攀救命藤！』

的歌，現在還流傳在一般人的口頭，作爲奇談。

四，歌妹　這是一種行歌度活的人，在城市尤常見，以盲目的婦女爲多。大概窮家女兒，雙目失明，就學唱山歌，藉以賣歌過活。假如你經過合浦城市的大街小巷，你不難發見歌妹的足跡，如給以十枚八枚的銅板，便可聽唱三四十首的情歌了。

合浦情歌的歌者大概約如上述。這一般帶有多少文藝天才的歌者，我們應該表示十分的感謝。假使不是他們，我恐怕合浦情歌的流行，不會如此普遍和久遠呢。至於上述的種種事實中，還可以從裏面看出那一個地方的風俗習慣，是供民俗學上的取材和研究。可是不屬本文範圍，別贅述了。

一九三四，五，廿一。中大。

劉老四（下）

濤生

三道灣後邊的林子，都說像孔明的八卦陣一樣，陌生的人，進去就出不來，裏頭沒有正路，怎麽走也走不到頭，帶的東西吃完啦；必得餓死，還有水，不會看地勢，也找不到。據有經驗的人們說，有水的地方，離一二里路遠的樹梢都往那邊斜，好像伸頸垂涎似的。至於方向呢？映着太陽那面，樹發黃綠色；背着太陽的，樹發黑綠色；有這種能耐的人，就可斫木頭的頭目了。他們在銅佛寺嶺許多年，當然都懂得的。

『就在南山崗伏下吧！』殼上再打，別白費子彈，他娘的，來個開市大吉，讓他知道咱們的利害！』劉老四，這是散開準備射擊令了。

一個隆起的山坡，怪石像獸一般的伏着，帶着針狀的樹，一叢一堆地長滿了山，好像天然的鐵絲網一樣。崎嶇的羊腸小路，都是些斫木頭的路，後面就是大森林，他們都距離五六步伏下了。

『把大蓋槍換給我，再給一個匣子(註)你們看着吧！』李二虎着忙了。

大蓋槍響了，下面一個鬼子隨着槍聲倒在地下，槍還背着呢。

『眞有準，李二哥的管眞直！』(註)大家樂的拍手。

這裏槍都響了，遠遠地見着幾個鬼子倒下，別的也緊忙順着山勢伏下去。那邊子彈也錚錚的飛來，隨着噠噠的機關槍聲。

『花啦…花啦…』機關槍子打在石崖上，石頭片碎的直崩，發出一股烟來。

李二虎的槍出去就命中，在他手裏鬼子死了十五六個。

劉老四，老薛，王老萬……一些人也打死十幾個。

這邊傷的，死的，跑開的也有十多個。

『省着槍子啊，打完了沒辦法！』劉老四提醒大家。

這邊槍聲漸稀了，爲了省子彈的緣故。

『不好，從後頭摸上來了。』劉老四一回頭，兩個鬼子，離他不過二十步。

『唉唷！』一槍打在李二虎的右臂上。

劉老四偷偷地把槍担在小樹上，把兩個都打傷了，從石頭巖上滾下去，痛的直叫。

下面鬼子也近上來了。

『他娘的，小鬼，倭奴！』劉老四時候上私塾的時候，聽先生說，先前管鬼子叫倭奴，現在想起來。

『他娘的，報應，鬼子把咱們害死大多了，這回你們也嘗嘗這種滋味！』

這裏一邊打一邊罵。

『唉呀，他娘的，不好！』劉老四小腰也受傷了，子彈從肋條穿過來，日本兵越爬越近了，要搶他的槍，隨着劉老四的手槍，又打倒幾個，李二虎也支持着還打。

槍聲從山谷裏起了反響，刷…刷…刷…的響，烏鴉都嚇得展翅飛了。

『打呀，哥們，死拉，再活二二十年，又這麽大了，算什麽，替中國人出這口氣！』劉老四抱着槍，揉着肚子呻吟着。

『唉呀，腿疼！』

『唉呀，腰打傷了！』

『他娘的，小鬼！』

『打呀，替中國人出這口氣！』

喊疼聲，叫罵聲，雜着不斷地槍響。

太陽斜到西邊去，回光反照到谷裏，滿山坡都是金紅色，映着死屍，人血，樹影慢慢散開了。

鬼子都跑了，三十幾個死屍在谷內躺着，腦袋開花的，腸子出來的，地下的草都染紅了，這就是鬼子帝國主義的成績。

劉老四，李二虎…等也都被抬到附近的村子裏去。

山上的黑影漸漸多了，槍聲也息了，烏啾啾的叫，晚風奏着哀曲，嗚嗚地響。

× × × ×

王德林也敗了，退到俄國去，原因就是子彈補充不上。東海濱省雙城子俄國醫院裏，添了無數中國的傷兵，劉老四，李二虎…他們都在內。

劉老四不時提着拳：『拚了，打死一個彀本，打死兩個賺一個！』

毛子醫官常誇他們：『中國人都像這樣，日本兵早退了。』

五，九。試作

(註)窰子，——妓館，白乾，——高粱酒，洋油，——煤油，關東城，——山東人稱東北謂關東城。紅鬍子，——土匪之別名，日本人稱義勇軍亦稱紅鬍子，沒有種，——沒有胆子，東家，——主人，大蓋槍，——即六五槍，匣子，——手槍，管直，——槍打的準。

酒徒（大衆美展出品）　唐英偉作

代郵

編者

一

瓊，若雨先生：許久以前，辱承過訪，並謂擬借本刊地位，出版『婦女周刊』，至今消息杳然，何也？此中原因，望即示知！

二

湯尼先生：每星期六借本刊地位出版之『藝術』係青年藝術社主編。該社社員，弟所認識者，僅伍千里先生一人而已。至其內容，望閱該刊，弟則難于奉告也。

三

水雲先生：上海森堡等出版之『詩歌旬刊』，弟亦未曾睹賞。其『內容與思想』，『一個大概』，無從『談』。有暇望駕臨敝報社一談，神交雖久，至今尚未識荊，倘有機緣，得以把晤，亦快事也。

五月廿八日

世界書局‖舉行　各科要籍　分類廉價週

—分類—　以便讀者易於選擇

—廉價—　減輕讀者經濟負担

第一週——社會經濟類——

人是組織社會的一份子。個人的行爲，除了極私的部份以外，幾乎都與社會發生關係。人類的活動，及其相互關係，又是到處直接與間接地脫不了經濟的影響，所以一個人能了解社會行爲的原理原則，能了解一般經濟的原理及其應用常識，便可增進他對於社會的適應，能使他得到一種較調和較優美的生活，現在關于社會的和經濟的種種問題，更是籠罩着全人類社會中間。要得到這些問題的解答，只有多研究社會學和經濟學，只有多讀些關於這兩科的種種書籍。

本局出版關於社會和經濟兩科的參攷書籍，不下百數十種。執筆的人都是各科專家，及知名之士。而且屬於今年最近出版的新著也不少。本週廉價期內，特公開陳列，聽候選擇！

—日期—　五月二十七下午一時起至六月二日下午八時止

—辦法—　照定價一律大洋五折每人限購一部

藥性字典

吳克潛醫師傑作

諸君如對於醫生所開之藥方有疑慮之處
請購備上海大衆書局出版之——

因本書中對於每一藥味。均有下列詳細解釋。

『性味』說明該藥性質味道。有毒無毒。
『產地』說明該藥產地別其優劣。屬於何類。
『主治』說明該藥主治何症何病。并引諸大醫家對該藥用法之見解。
『用量』說明該藥之輕重用法。
『禁忌』說明該藥不宜某病。或不宜與某藥同進。及誤用後補救法。

定價　精裝二元　平裝一元五角

經售　環球書局　永漢北路

白芷散

專治一切痛症

主治　頭痛耳痛喉痛眼痛氣痛心痛胆石痛腎石痛神經痛腸胃痛創傷痛折骨痛月經痛風濕骨痛總之任何痛症均可以治療

每包壹毫　每盒半打五毫　每安三元五毫

止痛專藥自此散乃名醫張曲江發明　藥性純良不同凡品

總經理廣州一德路宏興葯房　鷓鴣菜保行
總發行香港莊士敦道公正大葯行啓

第五十八期

本期目錄

多難的五月……羅蘭
情歌的歌者……道先
酒徒(太劃)……唐英偉
劉老四(下)……潘生
代郵……編者

多難的五月

羅蘭

五月，顯示了我們在國際資本帝國主義統治之下的半殖民地底被侮辱，被搾取，被宰割的極端醜惡的存在(existence)，同時，也就是我們開始起來掙脫帝國主義的枷鍊，用我們英勇的民族前驅者們之血，寫成了光輝的歷史的民族敘事詩的月份。

除了「五一」是代表世界勞動者的抬頭，具有國際的意義外，「五四」是第一次最激烈的反帝反封建的廣汎的民衆運動，在先進的智識份子領導之下，中國傳統的腐朽的一切都被抛棄，思想界有了劃時代的突變；「五三」是日本帝國主義砲轟濟南，阻我北伐的日子；「五七」「五九」又是日本強逼簽訂「廿一條件」的恥辱的日子；「五卅」則爲我國民族反抗帝國主義壓迫，高揚反帝旗幟的一日！

「多難足以興邦」，如荼如火的「五四」，不覺過去十五年了，在「假抵抗」，而「不抵抗」而「一面交涉一面抵抗」乃至於「在不喪國權之原則下」開談判以「抵抗」之下，而東北察熱相繼淪亡，而整個華北仰人鼻息，於是常熟砲擊，詫爲「怪艦」，馬蘭擲彈，認作「練習」通車通郵，早無問題，春色撩人，正好遊春……。對了，你們青年的「五四精神」那里去了呀？

滿開着燦爛的血花的五月已快過到盡頭了，在無限悲憤中提起筆來，就祇有，也祇能寫這麼多。

一九三四年五卅前四日

情歌的歌者

——合浦情歌研究之一章——

道先

情歌是由人們眞性情中流出的，無虛飾，無做作的東西。牠的價值實較所有無病而呻的無生命的詩，賦，詞，曲，都高貴得多。牠的存在，原不藉賴什麼文字來紀述；反之，牠更不因爲那些帶了衛道眼鏡的文人學者的鄙棄而失了牠的存在。牠自然有無數的熱情男女在替牠「傳誦」。換句話說，牠的怨感癡恨，離合悲歡的纏綿詞意，實在無分時代，無區畛域地佔據了一般眞情男女的深心。

合浦情歌的豐富和質的優美，就我數年來的搜集和研究，很不猶疑地認定牠是一塊「民間文藝的實藏」。但最可惜的便是從來的文人學者，類多以鄙俚，輕視的眼光去看待牠，不加以系統的研究，以致牠的高貴的文藝價值，無法表現，而一任自然地祇流傳於下層階級吧了。

近年來農村經濟，日淪崩潰，農民生活，已非復當年自耕自食，無懷無爲的「太平時代。」新的有文學價值的情歌，既因時代環境的變遷，產生不出什麼來；而舊日流傳下的好的情歌，亦漸因農村生活的激變，而日就失傳。我們從事文學的人，眼看這種刼運的來臨，還不奮然而起，把那優美的，流行的情歌，做個系統地的搜集，整理，和研究嗎？

眞的，這是一件重要的工作，我自已就很願努力去幹的。關於情歌的鑑賞，結構，用韻，……等問題，將另闢專章去討論。現在便讓我敘述一下合浦情歌的歌者吧。

爲眉目清楚起見，玆把合浦情歌的歌者分為兩大類：一類是非職業的歌者；一類是職業的歌者。

甲，非職業的歌者

這一類的歌者，大多是青年的男女。他們感於求愛的熱烈，自動眞情地發而爲歌的。他們雖是不懂得多少文字，什麼是詩的格律，那當然更談不到；但是蘊藏在內心的情緒，觸景興懷，却非盡情一吐不可。那末，順自然的「天籟」，發而爲歌，那是唯一的途徑了。通常所見屬於這一類的歌者，現分述如下：

一，行人　所謂行人，是指鄉村路上的行人而言。他們當然多是業農的。每當那春光明媚，或是日暮黃昏，或是花好月圓的時候，總可以見到三五成羣的或𨀣踽踽獨步的行人，與之所至，吊起嗓子唱出輕清妙曼，柔美動人的情歌來。比方你聽得：

「遠遠望見一羣人，
無知那隻是伝情；——伝，作我的解。
若是伝情邀邀手，
等伝小弟好來尋！」

這一類的歌，那你不用想也可以猜得中在歌者的前面一定是有了姍姍其來的女人，惹起他求愛的歌興了。

二，樵者　近山的人多樵唱，濱水者易聞漁歌，這都是環境使然。合浦鄉間的樵者，最是愛唱山歌的。假如你偶行叢林間，便見他們三三五五，男的女的，持着鐮刀，俯彎着腰，在那生滿了小樹和芒蕨的斜坡的嶺上，割刈着一束束的柴薪，乍然一陣清風，便吹來一曲動人心肺的情歌：

「新買草刀兩頭彎，
拿去擱栠在高山；——擱，採也。
妹是丹桂香得遠，
追尋無見眞心煩！」——眞，男子自稱。

三，牧童　也是情歌的愛好者。他們的年紀比較大的，自然已知道情愛的滋味，對於愛的追求，往往發而爲歌。如果你是清楚地聽到像：

「當初挨妹去看牛，——挨，與也。
拐樸書梢來墊頭；——拐，音que上聲。拐樸，析一東也。
三年兩年妹嫁掉，
想着青梢雙淚流！」

這樣的歌，係能不爲之陶醉嗎？年紀小的牧童，天眞爛縵地有時坐在樹陰下面，有時騎牛背上，也居然會唱出：

「妹　阿　姨，
你無交伝到幾時？——伝，作我解。
等等兩年老大掉，
那時想弟又怨遲。」

像這樣的措詞誠懇眞摯，誰又敢說年紀小的人兒便不懂得求愛？

四，農民　赤日當空的夏天，或是秋高稻熟的時候，常常看見農夫農婦這裡一羣那裡一隊的在田間工作。同時悅耳的歌聲，清楚地或隱約地送進我們的耳朵裡來：

「叫妹無望伝郎行，
越望伝郎心越生；
擔凳走去凉亭坐，
爲妹風流田無耕！」

他們你唱我和，忘却了工作的疲勞。委實說這是一種詩的境界，充滿着生的興趣，在銅臭薰人，齷齪在名利網中的城市，夢想也不會想得到的。

五，筏夫　他們通常在水上生活，以小船小艇或木筏竹筏爲家。一篙綠水，半帆清風，因天然環境的幽緻，情歌的愛好，也不讓陸居的人們。

「大船得風駛出海，
得嬌包攬弟風流；
風流出在嬌身上，
怕哥福薄難到頭！」

這一類的歌，他們是很愛唱的。

六，泥水匠　城市工人之中，最歡喜唱山歌的，首算泥水匠。不論老少男女，一壁工作，却一壁在唱。因爲這些人大多來自鄉村，天賦的感情，格外純潔眞誠，故好藉情歌來發洩。有時他們唱：

「新起大屋石灰批，
兩邊兩背畫金雞；
拱好金雞無吃米，——拱，作這樣解。
拱好阿髻無老契！」——阿髻，俗稱女子。

那細碎而尖銳的拋磚擲瓦聲，眞好像作了歌的自然節拍。有些女工是挑砂或削磚的，高興時男女對歌，不拘形骸。在這樣的場合，我覺得恍惚是置身於伊甸樂園，誰還相信在瓦礫的堆方？

乙，職業的歌者

在經濟決定了人生的現世界，把本來娛人心志的歌唱，都染上了資本化的氣味。於是爲了生活的壓迫，却有許些人不得不賣歌度曲，以博他人的歡笑而求蠅頭的微利來維持自己艱困的衣食了。所謂職業的歌者，在鄉村間也有不少的人是如此度活的。就調查

商務印書館輯印

百衲本二十四史　繼續徵求新定戶

百衲本二十四史、敝館十餘年之訪求、輯得宋板十五種、元板六種、元史用洪武本、舊五代史尙在訪求舊本、不得則用大典有註本、明史附入考證、殿本訛脫之處、藉資補正、本書曾於十九年發售預約、訂購者極爲踴躍、印成之書、除分發訂戶外、復遭浩劫、存留無多、惟以各方購求尙衆、不敢自祕、玆特全數提出、以應新定諸君之需要、並將預約樣本重加改訂、以備索閱、諸祈　公鑒

已出下列十史

宋景祐本　漢書　三十二冊
宋紹興本　後漢書　四十冊
宋紹熙本　三國志　二十冊
宋蜀大字本　宋書　三十六冊
宋蜀大字本　南齊書　十四冊
宋蜀大字本　梁書　十四冊
宋蜀大字本　陳書　八冊
宋慶元本　五代史記　十四冊
元本　遼史　十六冊
元本　金史　三十二冊

訂購辦法

冊數　全書約八百冊　六開版式　手工製上等連史紙印
定購價　現在實售四百八十元　各行省另加郵費包紮費十六元　第四期出書後售價尙須酌加
出書期　定購者立時可取前三期書　第四期書廿三年底續出
重訂樣本　彙附已出十史跋文　裝一厚冊　索閱請附郵票二角

E33

商務印書館輯印

四部叢刊續編

四部叢刊續編第一期書、前在發售預約期中、惠訂者極爲踴躍、期滿以後、定購者仍絡繹不絕、致原有印數不敷分配、除自四月二十二日起續出之書、增加印數外、前出各書、業已發售罄盡、對於日前惠顧　諸君、不得不變更付書方法、統祈　鑒諒爲幸、

(1) 續編已出各書暫停零售

續編第一期書五百册於本年每星期日出版一次、自一月七日起、至四月十五日止、已出二十九種、二百九十八册、現除分發預約定戶外、已無存書、祇得暫停零售、俟各書補印齊全、再行公告、至四月二十二日起每星期日續出之書、因已增加印數、仍照常隨時零售、

(2) 惠訂續編第一期書全部者定期補發前出各書

凡自卽日起、惠訂續編第一期書全部者、(在本年內實售二百元)除自四月二十二日起每星期日出版之書、仍得隨時取書外、其前已出版各書、分兩批於本年八月底及十月底補發、

(3) 惠購嘉慶重修一統志者先給定單

嘉慶重修一統志二百册、(附贈索引十册)在前項暫停零售各書之列、凡自卽日起、至本年六月底止、惠購本志者、每部祇收九十九元、(過期照定價一百十元發售)先給定單、於本年十月底、憑單取書、本志卷帙浩繁、重印爲數無多、惠訂仍希從速、　商務印書館謹啓　二十三年四月二十日

B29

北新　會文堂　書局

大贈券展期一月

日期　五月六日至六月五日

同時將標點書實行賤賣

毫洋三折實售

兩大雜誌　特價

青年界　全年十冊　毫洋一元六角八分（原價二元一角）

小學生　全年二十　毫洋一元四角（原價一元六角八分）　贈書券四角（期滿無贈）

北新書局

復興排球運動之呼聲
全運遠運均失敗亟應研究
體專與華南兩隊定期表演

本省排球運動、自足球勃興以後、已日趨沉寂、年前雖有翰屏杯排球賽舉行、惟不旋踵又復寂然、致去年我粵參加全運會、即以見敗於上海隊聞、而本屆遠運會之我國排球隊、亦因種種關係、先後受挫於非日、我國排球技術、已呈退化之勢、頃聞體專及華南會、雙方主事人、有鑒於此、亟思乘我粵排球健兒、由非出席遠運會歸來之機會、重整旗鼓、作一度盛大表演、謀有以喚起市民對排球之注意、經數度之洽商後、決定六月二日（星期六）下午四時半、在西湖路第一師體育場、由兩隊精選健兒作對抗表演、以引起市民對排球運動之興趣云、

第二屆市長杯 水球賽籌備消息
定下月一日開始報名
每隊應繳報名費三元

廣州東山水上體育會主辦之市長杯全市水球賽、第一屆經於去年舉行、本年度復得劉市長捐贈大銀杯一座、囑該會繼續舉辦第二屆市長杯全市水球比賽、定六月一日起開始報名、

—比賽簡章—

（定名）第二屆市長杯全市水球公開比賽會、（組織）本會由廣州水上體育會聘請委員七人組織委員會主理之、（參加資格）凡本市市民不論其爲學校之學生或會社之會員均得參加（規則）定用全省第六次水上運動會之水球規則、（報名手續）（一）每隊繳報名費三元、（二）各隊員均須繳交二寸半身相片二張到會註册、（三）註册後由本會發回球員証、無証者不得出場比賽、（四）報名人數至多以十八爲限、（五）球員報名後、祇准代表一個團體、如發現跨團體時、即取銷該員參加比賽資格、（報名日期）由六月一日起至十五日止、（報名地點）東山廣州水上體育會、（比賽日期）由各參加團體會議決定之、（比賽地點）本會水球場、（比賽辦法）用單循環制、（獎勵）參加隊數在四隊以上獎三名、不足四隊者獎二名、冠軍由劉市長獎大銀杯一座、二三名由本會另備獎品贈送、

兩中學 籃球誼賽
今日在興華球場 興華隊對培正隊

私立興華中學籃隊、爲聯絡感情、觀摩藝術起見、特約培正隊於今（卅）日下午四時半、在素波巷興華球場作友誼籃球比賽、查興華隊球賽有蘇英海羅百達宋兆萃三勁將參加、而培正隊則有遠運籃球選手黃兆熊、與宿將許明光、陳天利等、兩隊均屬雄勁之旅、預料屆時定有一番精彩表演也、茲將兩隊陣容列后、以供先睹爲快、

（興華隊）左鋒 李保羅　右鋒 林趁　中鋒 蘇英海　左衛 羅百達　右衛 宋兆萃

（培正隊）左鋒 吳華雄　右鋒 莫仲强　中鋒 陳天利　左衛 黃兆熊　右衛 許明光

陸豐中學 球隊抵省
排球勝明遠 籃球賽失利

陸豐中學教育考察團日昨抵省、參觀各校考察本部教育、順約明遠中學學生比賽排籃球、藉以聯絡感情、觀摩技術、查該團之排球隊、技術純熟、結果以七對零勝明遠、籃球則以四十二對十敗於明遠、該團於昨日比賽後、即午乘車遄返陸豐云、

元培杯籃球賽 今日頒獎
地點在知行中學

第三屆元培杯男女童子籃球聯賽、經已結束、男子冠軍隊教忠、亞軍興華、女子冠軍女中、亞軍教忠、茲定（三十）日在廣大路知行中學舉行頒給獎品云、

市體會 明日會議
聘請田徑賽評判

廣州市體育委員會

上海新加坡路 中國網球會開幕
邀中日遠運網球選手表演
場地十四畝可容三千餘人

歷來上海網球之權威、係操縱於西人之手、而全國體育協進會附屬下之上海中華網球會、亦向無生氣、加以場地即將收回、著名選手不足以精益求進、少年英才、亦皆爲之埋沒、不足以提高其技術、近有體育熱心家譚敬氏有鑒於斯、遂有大規模網球會之發起、集合網球界林寶華邱飛海許承基鄭兆佳、以及其他熱心人等、組織規模宏大之中國網球會（Cantay Tennis Club）地點擇于上海新加坡路、康腦脫路小沙渡路口相近）、由譚氏捐助私產十四畝、出資三萬元、建築場地、佈置一切、茲悉該場內部計分普通球場及比賽球場兩種比賽球場、悉仿英國惠勃爾登中央球場之構造、球場之泥則運自英倫、雖爲泥質、惟軟度則如草地、賽場三面、繞以看台、坐位寬敞、可容三千餘衆、地點既利便交通、空氣復清新可愛、誠健兒顯身手之好所在也、場內附設酒吧間、以備觀衆與會員遊憩之所、全部建築費、計達三萬餘元、該會會員、皆國內網球名手、除林寶華、許承基、邱飛海、鄭兆佳、余田光、梁德光、王文正等、均爲該會基本會員外、現已有會員七十餘人、該會完全爲發揚球藝、造就青年選手、及提倡羣衆網球興趣、特於遠運會休會後、約日本網球會、邀請佐藤俵太郎等一行選手、與我國網球名宿林、許、邱等、在該場作一度公開比賽、已于本月二十八日下午二時比賽、計單打三場、雙打一場、茲將比賽陣容列後

林寶華 對 戎肇 第一單打
許承基 對 山田 第二單打
邱飛海 對 佐藤 第三單打
林寶華 許承基 對 山岸 佐籐 （雙打）

南海疊滘小學運動會
男子全場冠軍陳天燦
女子全場冠軍陳燕蘇

南海第四區、疊滘小學校、於本月廿七廿八一連兩天、在該校運動場、舉行第三屆運動大會、計參加之運動員、除該校學生外、並有該校附設之民衆學校學生、合共二百餘名之多、情形異常熱烈、查是屆運動種類、祇有田賽徑賽兩項、共分兩日舉行、第一日、（即廿七日）開會後、隨即開始競賽、成績頗有可觀、尤以男子甲組、何雲鉅三級跳遠之九咪九一成績、男子丙組陳天燦、徒手跳遠之四咪成績、及女子甲組陳燕蘇、徒手跳高一咪二七之成績爲最佳、均破廣州市市校紀錄、同日十二時半、廣州執信學校普一班籃球隊、及佛山金馬籃球隊、乘星期假便、亦到場參觀、並分與該校男女校友籃球隊、作友誼比賽、以資點綴、結果女子籃球、執信以廿四對十二勝該校校友、男子籃球、則該校校友隊、以四十八對十六勝佛山金馬隊、情形極一時之盛、第二日、（即廿八日）繼續舉行運動、查成績亦頗有進步云、茲將該校田徑賽各項成績錄后、

徑賽（五十公尺）男丙組第一名陳天燦、成績七秒八、丁組第一名葉永洪、成績九秒四、女甲組第一名陳燕蘇、成績七秒六、乙組第一名陳惠文、成績八秒、丙組第一名江雪珍、成績八秒六、丁組第一名周潤甜、成績十秒、（一百公尺）男甲組第一名蕭鏡勝、成績十三秒、乙組第一名江顯籌、成績十三秒四、丙組第一名陳天燦、成績十四秒二、女甲組第一名孔金轉、成績十五秒、乙組第一名何潔容、成績十五秒八、丙組第一名江雪珍、成績十六秒、（二百公尺）男甲組第一名黃勝浦、成績廿七秒八、乙組第一名江顯籌、成績廿七秒八、丙組第一名陳達良、卅一秒、女甲第一名孔金轉、成績卅二秒、乙組第一名孔旺興、成績卅二秒六、（四百公尺）男甲組第一名黃勝浦、成績一分廿三秒、乙組第一名鄧家駒、成績一分四十秒、丙組第一名麥文莊、成績二分十秒、女甲組第一名陳燕蘇、成績一分五十四秒、（八百公尺）男甲第一名黃勝浦、成績二分卅八秒二、乙組第一名黃珍敏、二分五十秒、（一千五百公尺）第一名黃勝浦成績五分卅秒、高欄第一名陳聖錦、第二名何雲鉅、中欄甲組第一黃勝浦、第二名何以祥、乙組第一名何雲棟、第二名羅濟權、女子低欄第一名陳燕蘇、第二名孔金轉、乙組第一名何潔容、第二名孔旺興、

田賽（擲鐵球）男甲組第一名何雲鉅、成績十公尺九二、女甲組第一名何肖娟、八公尺六五、（擲壘球）第一名孔金轉、成績廿六公尺二六、走跳高、男甲組第一名何雲鉅、成績一公尺四二、乙組第一名江顯籌、成績一公尺廿一、丙組第一名何雲應、一公尺零二、女甲組第一名陳燕蘇、成績一公尺廿七、（破市校紀錄）、乙組第一名李八蘇、成績一公尺一二、丙組第一名江雪珍、一公尺〇四、（三級跳遠）男甲組第一名何雲鉅、成績九公尺九一、（破市校紀錄）乙組第一名鄺逢泰、成績八公尺四二、丙組第一名陳天燦、成績七公尺五二、女乙組第一名何潔容、六公尺六二、丙組第一名江雪珍、五公尺三五、（走跳遠）男甲組第一名何云鉅、成績四公尺七二、乙組第一名江顯籌、成績四公尺一三、丙組第一名、成績四公尺、（破市校紀錄）女甲組第一名孔蘇、成績三公尺七五、乙組第一名孔旺興、成績三公尺三七、丙組第一名江雪珍、成績二公尺九二、持竿跳高、男乙組第一名關光、成績二公尺十二、丙組第一名陳天燦、成績二公尺十一、總成績、女子陳燕蘇、得廿三分、獲女子全場冠軍、男子陳天燦、得廿五分、獲男子全場冠軍、

提倡體育
電燈局管理處 籌辦球類運動

廣州電力管理處、爲振刷各職工精神、及掃除以前不良陋習起見、特提倡體育、俾各職工公餘之閒、從事練習、裨益心身、擬定日間設立體育會、籌辦籃球網球壘球排球賽、

設訓練班
西郊泳場 定下月一日起報名

本市西郊游泳場、係爲警察强華國民三體育合辦、本年將泳場從新改建、增加各項設備、茲查該場董事會、爲發展游泳體育起見、擬籌辦游泳訓練班、以期造就游泳人材、特於廿八日下午召開董事會訓練委員會議、當經議決、爲促進該會會務、討論進行目前應辦理之第一次田徑賽、室內壘球賽、小學暑期體育講習會諸項工作起見、特定本月卅一日（星期日）正午十二時、在該會辦事處、開第十八次委員會議、又該會主辦之第一次田徑賽、報名者已逐漸增加、該會對于此次評判事宜、到由訓練委員會介紹專門人材担任、由該會分函敦聘云、組織西郊游泳訓練班、招考高級游泳員三十名、初級游泳員五十名、入班訓練、定期六月一日開始報名、凡屬警察强華國民體育會會員、均可入班訓練、並經委員會決議、聘請陳其松、梁彥華、陳公毅等爲游泳訓練班教授云、

女青年會 泳池開放
規定游泳時間

廣州女青年會游泳池、經於本月廿六日全部開放、同時舉辦游泳領袖訓練班、再規定每日下午三時至五時爲專教授學習游泳者而設、并歡迎市內中小學校女生參加、關於每日游泳時間規定如下、第一組上午七時至八時、第二組上午八時至九時、第三組下午一時至二時、第四組下午二時至三時、第九組下午三時至四時、第六組下午四時至五時、第七組下午五時至六時、第八組下午六時至七時、

今日潮水長退表

初長 八時半
極長 十二時
初退 二時
極退 五時

易恒和堂馳名恒和丸惡癬良藥

恭舉者羅慶全 別字渭樵二十九歲順德大良人經商江門不幸沾染頑皮惡癬面部頓失常觀手足痲痺痕癢異常蒙表兄鍾雲溪稱述廣州市上九甫馬路五十二號門牌恒和堂易沃林恒和丸治症特效敬聆之餘郵寄買丸吞服果然偉功今已十足痊愈復回本來面目痲痺痕癢盡能消除實感再造之恩愧無以報特綴數言登報以酬謝悃 羅慶全送刊

雪山牌電池 二期大贈品

買電池兩個有下列獎品希望

加贈 特獎德國留聲機一座唱片六張

(1)足金一四K時欵金手表一個
(2)掛壁新欵時辰鐘一個
(3)足重遊客毡一張
(4)上等線彩一件
(5)三百尺銅壳電手筒一枝
(6)磅半熱水壺一個
(7)上海膠木碗一隻
(7)打火機盒一個
(9)三十六寸燒青面盆一個或上海牙快一對
(10)二四活高曲線電胆二個

省港中亞電池廠出品 ●各大商店均有代賣● ●招請各埠總經理● 粵廠天成路賢樂里 港廠旺角花園街

楊秀瓊姑娘爭回國家體面

十屆遠運會在菲舉行秀瓊姑娘獲得游泳冠軍場中我國國旗屢升國歌迭奏菲人譽之爲中國小姐國家體面爭回不少 楊姑娘弋此盛譽斷非僥倖而致强健的體魄沉毅的精神卽其成功要件社會人士其有欲爭回國家體面者乎請從鍛煉體魄始趙大光龍虎汁爲補血强身妙藥對於健康方面大有裨益盍嘗試之

大樽二元 小樽一元 各處代理均有代售

省港越 趙大光西藥行製 廣州十八甫北電話一五一三二 香港德輔道中電話二〇一八二

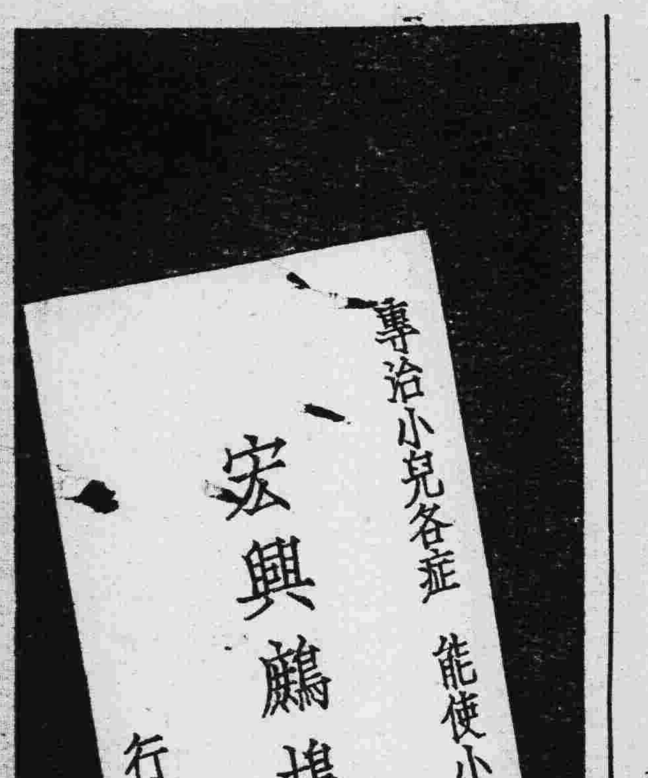

郭友誠專醫外科症

一德路石室前 電話一五八三九 衛六號

任警魂醫師

本醫師擴充留醫留產房舍留醫章程函索卽寄

門診免費 針射藥費從廉 任警魂醫藥局

經理德國九一四白濁丸血毒片

（地址）一德西路四四四號仁濟街口斜對面 電話一六五五三 衛生局成字照第四九三號

高義民 金慧儂 夫婦醫師

▲余夫婦開業十餘年彼此合作

診症與治療 診症時間（九時至五時）

醫務所廣州一德路石室前電話一四六二〇

黃慰民大醫師

歷任北京國立醫科大學廣州市立大學中國醫學科主任教授 德國醫學博士

專門眼科 統治各科

（診症時間）每日上午八時至下午五時門診一元（醫務所）一德西路禁烟局隔鄰四六四號 電話：一四六四七號（衛生局核二二一號）

大同醫院

院址西瓜園 ◀電話一〇五〇〇▶

花國式私家醫院、房舍一律向東朝南、空氣光線充足、設備完新鮮、誠養病治美之絕好場所療也！

院長譚大同

內科小兒科 醫學博士 歐陽慧總

市衛局證式玖號